

2009



Faaliyet Raporu

ING  EMEKLİLİK

2009 Faaliyet Raporu

Misyonumuz, Vizyonumuz

Misyon

Müşterilerimize finansal geleceklerini yönetmeleri amacı ile yardımcı olurken yaşam standartlarını belirlemektir.

Vizyon

Katılımcılarına karşı sözlerini yerine getiren,
Toplumun geneline karşı sosyal sorumluluklarının bilincinde,
Çalışanlarına karşı tercih edilen ve teşvik edilen bir şirket olmaktır.

İlkelerimiz

Dürüstüz.
Katılımcılarımız için ortalamanın üzerinde bir getiri sağlamayı hedefleriz.
Açık sözlü ve şeffafız.
Sürdürülebilir büyümeyi destekleriz ve insan haklarına saygı duyarız.
Birbirimize ve tüm topluma saygı gösteririz.
Faaliyette bulunduğumuz ülkelerin bir parçası oluruz.

İçindekiler

Birinci Bölüm

Şirketin Tarihsel Gelişimi ve Ortaklık Yapısı	3
ING Emeklilik'in Tarihsel Gelişimi	3
Ortaklık Yapısı	3
Finansal Göstergeler	4
Yönetim Kurulu Başkanı Mesajı	5
Genel Müdür Vekili Mesajı	6
2009 Yılında Dünya ve Türkiye Ekonomisine Bakış	7
Dünya Ekonomisi	7
Türkiye Ekonomisi	7
Bireysel Emeklilik Sektörü	8
2009 Yılında Sektördeki Gelişmeler	9
2009 Yılında Bireysel Emeklilik Sistemi Hakkında Yönetmelikte Yapılan Değişiklikler ve Etkileri	9
Emeklilik Yatırım Fonları Başarı Ölçütleri ve Fon Performansı	10
Müşteri İletişim Merkezi Faaliyetleri	12
Müşteri İletişim Merkezi Faaliyetleri	12
Müşteri Memnuniyeti ve Müşteri Şikâyetleri Politikamız	12
Yeni Hizmet ve Faaliyetlere İlişkin AR-GE ve 2010 Yılı Öngörülleri	13
Yeni Hizmet ve Faaliyetlere İlişkin AR-GE	13
2010 Yılı Öngörülleri	13
Yıllık Faaliyet Raporu Uygunluk Görüşü	14

İkinci Bölüm

Yönetime İlişkin Bilgiler - Yönetim Kurulu Üyeleri	15
Yönetime İlişkin Bilgiler - Denetim - Denetçiler	16
Yönetime İlişkin Bilgiler - Üst Yönetim	17
Yönetim Kurulu Üyelerinin Hesap Dönemi İçerisinde Yapılan İlgili Toplantılara Katılımları Hakkında Bilgiler	18
Organizasyon Şeması	19
İnsan Kaynakları Faaliyetleri ve Politikaları	20

Üçüncü Bölüm

Genel Kurul'a Sunulan Rapor	21
Genel Kurul'a Sunulan Özet Yönetim Kurulu Raporu	21
Denetçiler Raporu	22
İç Denetim Birimi 2009 Faaliyet Dönemi Değerlendirmesi	23
2009 Yılı Olağan Genel Kurul Toplantısı Gündemi ve Rapor Dönemi Dahil Beş Yıllık Döneme İlişkin Özet Finansal Bilgiler	24
2009 Yılı Olağan Genel Kurul Toplantısı Gündemi	24
Rapor Dönemi Dahil Beş Yıllık Döneme İlişkin Özet Finansal Bilgiler	24
Mali Bünyeye İlişkin Bilgiler ve Risk Türleri İtibarıyla Uygulanan Risk Yönetim Politikalarına İlişkin Bilgiler ile Şirketin Dahil Olduğu Risk Grubuyla Yaptığı İşlemlere İlişkin Bilgiler	25
Mali Bünyeye İlişkin Bilgiler	25
Risk Türleri İtibarıyla Uygulanan Risk Yönetim Politikalarına İlişkin Bilgiler	25
Şirketin Dahil Olduğu Risk Grubuyla Yaptığı İşlemlere İlişkin Bilgiler	26

Dördüncü Bölüm

Bağımsız Denetim Raporu ve Finansal Tablolar	27-84
İletişim Bilgileri	85

Birinci Bölüm

Şirketin Tarihsel Gelişimi ve Ortaklık Yapısı

ING Emeklilik'in Tarihsel Gelişimi

17 Ocak 2003 tarihinde kuruluş izni alan ve Oyak Emeklilik A.Ş. adıyla kurulan şirket sadece bireysel emeklilik konusunda uzmanlaşmış ilk şirket olma özelliğini 2010'a kadar sürdürmüştür. Şirket 23 Ocak 2003 tarihinde kurulmuş ve 07 Temmuz 2003 tarihinde faaliyet ruhsatını almış olup, 27 Ekim 2003 tarihi itibarıyla da faaliyete geçmiş bulunmaktadır.

19 Haziran 2007 tarihinde ING Grubu ile Oyak Grubu, Oyak Emeklilik'in %100 hissesinin ING Grubu'na satışı konusunda anlaşmaya varmış, 25 Kasım 2008 tarihinde satış ile ilgili Hazine Müsteşarlığı Sigortacılık Genel Müdürlüğü onayı alınmasının ardından 04 Aralık 2008 tarihinde satış işlemleri tamamlanmış ve Oyak Emeklilik ING Grubu çatısı altına girmiştir. Şirket, 27 Ocak 2009 tarihinden itibaren ING Emeklilik A.Ş. adı ile faaliyetlerini sürdürmektedir.

2009 yılı boyunca hazırlıklarını tamamlayarak hayat branşı ruhsatları almak üzere 9 Aralık 2009'da Hazine Müsteşarlığı'na başvuran şirket, 4 Mart 2010 itibarıyla hayat sigortası satışına da başlamıştır.

Dünyanın lider finansal hizmetler gruplarından biri olan ING Grubu, bankacılık, yatırım yönetimi ve hayat sigortacılığı ile emeklilik iş kollarında, bireysel ve kurumsal müşterilere geniş kapsamlı ürünler ve hizmetler sunmaktadır. Asya'dan Amerika'ya, Avrupa'dan Avustralya'ya 50'yi aşkın ülkede, 85 milyon müşterisi ve 120.000'i aşkın çalışanı olan Hollanda kökenli ING Grubu; hızla büyüyen ekonomisi, Avrupa'ya entegrasyon çalışmalarının yarattığı dinamizmi ve genç nüfusun temsil ettiği demografik özellikleri ile hizmetlerini Türkiye'ye de sunarak, finansal hizmetler pazarında entegre çözümler sunulmasını sağlayacak temelleri oluşturmuştur.

Ortaklık Yapısı

Şirket hisselerinin tamamı ING Grubu'na aittir. Hisse devri 4 Aralık 2008 tarihinde gerçekleşmiş olup devir sonucunda yeni hissedar dağılımı aşağıda belirtildiği şekilde gerçekleşmiştir:

Pay Sahipleri	Hisse Adedi	Tutarı (TL)	Oranı (%)
ING CONTINENTAL EUROPE HOLDINGS B.V.	44.999.996	44.999.996	100
DİĞER	4	4	<1
TOPLAM	45.000.000	45.000.000	100

Birinci Bölüm

Finansal Göstergeler

	2008 (bin TL)	2009 (bin TL)
Fon Büyüklüğü	350.478	509.901
Ödenmiş Sermaye	46.160	46.160
Özsermaye	29.808	29.444
Toplam Aktifler	395.118	556.043
Teknik Gelir	21.921	24.912
Teknik Gelir Gider Dengesi	-1.764	-421
Faaliyet Dışı Gelir Gider Dengesi	2.609	57
Vergi Öncesi Kâr / Zarar	845	-364

Fon Büyüklüğü (Bin TL)

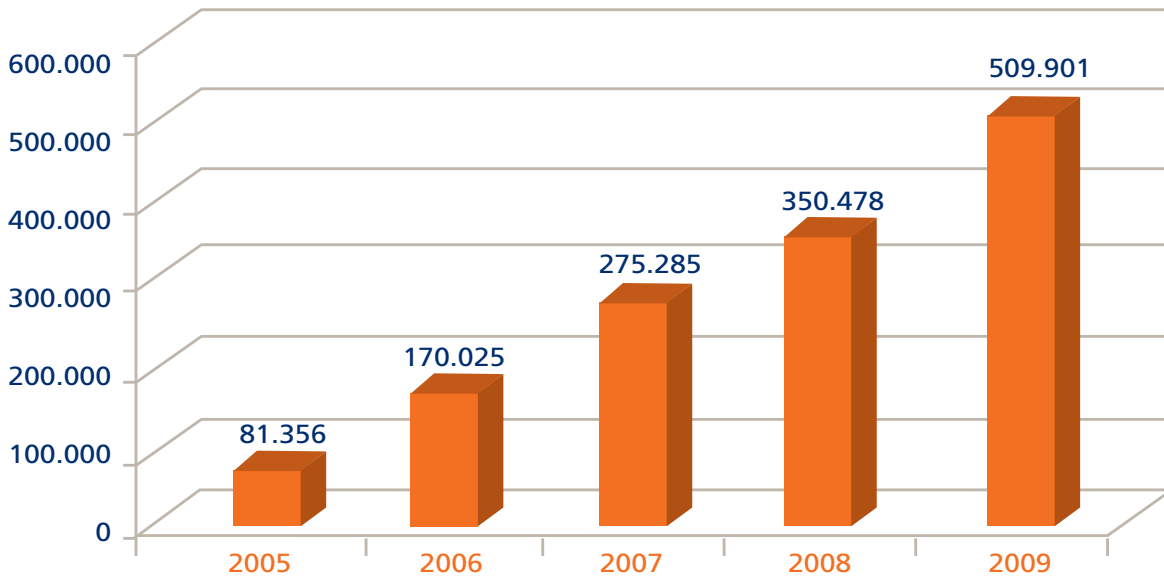

Birinci Bölüm

Yönetim Kurulu Başkanı Mesajı



Violeta Ciurel
Yönetim Kurulu Başkanı

“Geleceğimizi Şekillendirmek”

2009 yılı finansal piyasalar ve ING için zorlu bir yıl oldu. Değişen finansal görünüme adaptasyon ING'nin cesur adımlar atmasını ve dönüm noktası niteliğinde kararlar almasını gerektirdi. Yine de ING, olumsuz piyasa koşullarına rağmen 2009 yılı sonunda net esas faaliyet kârı açıklamıştır.

“Özüne Dönüş” (Back to Basics) stratejimiz, - ING Grubu'nun bilançosunu küçültmek ve basitleştirmek, faaliyet giderlerini azaltmak, kârlılığa dönmek - bankacılık alanında gösterdiğimiz faaliyetlerin, sigortacılık ve varlık yönetimi alanlarındaki faaliyetlerimizden nihai olarak 2013 yılında ayrılması kararı ile sonuçlandı.

Sade ve basit olana duyulan gereksinim, krizin ING üzerindeki olumsuz etkisi ile birlikte banka sigortacılığı modelinin avantajlarına göre daha ağır basmıştır. Bankacılık faaliyetlerinin sigortacılık ve varlık yönetiminden ayrılması, Avrupa Komisyonu ile mutabakata varılan Yeniden Yapılandırma Planı'nın bir parçasıdır.

Gerçekleşecek bu ayrıma rağmen, her iki iş kolunun performansını, müşterilerimiz ve hissedarlarımız için, ürünlerimizi geliştirerek, süreçleri kolaylaştırarak ve müşteri hizmet kalitesini daha da iyileştirmek için yatırım yaparak geliştirmeye devam edeceğiz. Bu süreç ile kendi başlarına ilerleyen güçlü ve bağımsız şirketler yaratacağız.

ING, hem bankacılık hem de sigortacılık alanlarının her ikisinin de gelecek vaat ettiğini görüyor. Biz, sigorta şirketlerinin temellerinin sağlam yapısına inanıyoruz. Sigortacılıkta dünya çapında büyük başarı sahibi olan ve hayat sigortası ile bireysel emeklilik alanlarında uzman ING, Amerika ve Hollanda'daki gelişmiş pazarında, ayrıca Orta ve Doğu Avrupa, Asya ve Latin Amerika'nın gelişmekte olan pazarlarında güçlü duruşuyla yer almaktadır.

Türkiye gibi istikrarlı ve hızlı büyüyen ülkelerin bu durumda çok önemli rolü olmaktadır. Türkiye, çok sıkı regüle edilmiş ve kârlı finansal hizmetler pazarı sayesinde krizin sonuçlarından çok etkilenmedi. Güçlenen ekonomisi ve henüz doymuşlaşmamış finansal pazarıyla Türkiye, ING Grubu içerisindeki büyüme kaynaklarından biri olacaktır.

Sonuçta ING, Türkiye'ye inanmaya devam etmektedir. 2010 yılında hayat sigortacılığı faaliyet alanına da giriyor olacağız. ING Emeklilik, tecrübesi ve emeklilik sektöründeki sağlam duruşunun yanı sıra hayat sigortacılığının yaratacağı yeni fırsatlarla birlikte Türkiye'nin önde gelen şirketlerinden biri olmaya devam edecektir. Türkiye'nin yükselen performansından memnuniyet duymaktayım ve bu noktada yönetim ekibine, bütün çalışanlara ve bütün satış kanallarımıza kendilerini şirkete adadıkları için teşekkürlerimi sunuyorum.

Saygılarımla,

Violeta Ciurel

Birinci Bölüm

Genel Müdür Vekili Mesajı



Floris van Spengler
Genel Müdür Vekili

2009 yılı, şirketin ING Grubu üyesi olarak geçirdiği ilk yıl olmuştur.

2008 yılı sonunda şirketin ING Grubu tarafından satın alınmasının ardından, şirketin yeni hissedarının metodoloji ve pratiklerinin benimsenmesi doğrultusunda birçok çalışma başlatıldı. Bu çalışmaların en önemli parçası yılın ilk çeyreğinde tamamlanan ING markasına dönüşme sürecidir.

Küresel finansal krizin dünyanın hemen hemen her yerinde ekonomik krize dönüşmesinin ardından 2009 yılı çok daha zorlu bir yıl olmuştur. ING Emeklilik, değişen ekonomik koşullara uyum sağlamak amacıyla birçok tedbir almıştır. Neticede mevcut portföyün ve ticari gelişimin üzerinde, ekonomik krizin korkulan negatif etkisi gerçekleşmemiştir. Sonuç olarak, katılımcı sayısı ve aktif büyüklüğü bazında büyüme 2009 yılı süresince de sürdürülmüştür.

Faiz oranlarındaki önemli düşüş ING Emeklilik'in devlet tahvillerine yatırım yapan fonlarındaki yüksek geri dönüşü tetiklemiştir. Bu noktada ING Portföy'deki meslektaşlarımıza, ING Emeklilik fonlarının yatırım stratejilerine geniş vizyon ile stratejik yatırım desteği sağladıkları için teşekkür ederim. Neticede bu yıl, katılımcılarımız için tekrar üstün kazançlar sağladığımız bir yıl olarak noktalanmıştır.

ING Emeklilik çeşitli insiyatifler alarak dağıtım ağındaki gücünü canlandırmış ve bu sayede pazar payının aşağı trendini tekrar yukarıya çevirmeyi başarmıştır. ING Emeklilik dağıtım ağını daha da büyütecek olan insiyatiflere yatırımını sürdürecektir.

Şimdiye dek yalnızca emeklilik ürünleri sağlayan ING Emeklilik'in ürün çeşitliliğini genişletmek amacıyla, hayat sigortası ürününün hazırlanmasına yönelik tüm çalışmalar 2010 yılının ilk çeyreğinde hayat sigortası satışı yapılabilmesini sağlayacak şekilde tamamlanmıştır. Hayat sigortası portföyü ilk olarak banka kredisi ile birlikte sunulan hayat sigortası ürününden oluşacak, daha sonra pazardaki talepler göz önünde bulundurularak diğer hayat sigortası ürünleri ile mevcut portföy genişletilecektir.

Bize güvenen katılımcılarımıza, onlara en iyi hizmeti verebilmek için beraber çalıştığımız ING Bank'taki meslektaşlarımıza ve acentelerimize, şirketi şu anda bulunduğu pozisyona getirmek için kendilerini işlerine adayan ING Emeklilik çalışanlarına teşekkürlerimi sunarım.

Saygılarımla,

Floris van Spengler*

**Floris van Spengler 3 Eylül 2009 tarihinden 17 Mart 2010 tarihine kadar şirketin genel müdürü vekili olarak görev yapmıştır. 17 Mart 2010 tarihinde Jetse de Vries genel müdür olarak atanmıştır.*

Birinci Bölüm

2009 Yılında Dünya ve Türkiye Ekonomisine Bakış

Türkiye ekonomisi ve dünya ekonomilerinin, makro ve piyasa göstergeleri incelendiğinde 1929'daki "Büyük Buhran" ile kıyaslanan global finansal krizin 2008 yılındaki olumsuz etkilerinin minimize edilmesi ve devletlerin toparlanma süreci için sağladığı finansal ve mali teşviklerin de etkisiyle 2009 yılı krizden çıkış stratejilerinin geliştirildiği bir yıl oldu.

Dünya Ekonomisi

IMF raporuna göre 2009'da %0,8 oranında daralan dünya ekonomisinin, 2010'da %3,9 oranında büyümesi beklenmektedir. 2010'un gelişmekte olan ülkelerin ve Asya'nın lokomotif olacağı bir yıl olması beklenirken, ticaret hacmindeki iyileşmenin sınırlı olacağı öngörülmektedir.

Gelişmekte olan ülkelerin emtia tüketimi içerisinde paylarının yükselmesine paralel olarak, enflasyonun özellikle gelişmekte olan ülkelerin gündemine gireceği öngörülmektedir. IMF raporuna göre, 2010 yılında gelişmiş ülke ekonomilerinde enflasyon oranının %1,25 seviyesinde olacağı, gelişmekte olan ülke ekonomilerinde enflasyon oranının %6,25 seviyelerinde gerçekleşeceği beklenmektedir.

2009 yılında hızlı ekonomik küçülme oranlarına bağlı olarak, tüm dünya merkez bankaları gösterge faiz oranlarında yüksek oranda indirimlere devam ederek, iç ve dış talebin canlanmasına olumlu yönde katkı yapmayı amaçlamışlardır. 2009 yılında FED'in gösterge faiz oranı %0 - %0,25 seviyelerinde seyrederken; ECB'nin 2009 yılbaşında %2 olan gösterge faiz oranı, yılsonu itibarıyla %1 oranına indirilmiştir. 2010 için bir müddet daha mevcut seviyelerde tutulacağı öngörülen faiz politikalarının, ekonomik toparlanma sürecine orta vadede olumlu katkı yapması beklenmektedir.

Türkiye Ekonomisi

2010 yılında baz etkisi sebebiyle Türkiye ekonomisinin büyüme refleksinin destekleneceği ve 2008 yılına kıyasla, 2009 yılında %4,7 oranında düşen GSYİH'nin, OECD tahminlerine göre 2010 yılında %3,7 oranında artması beklenmektedir. IMF ile yapılması muhtemel anlaşmanın olumlu seyri halinde ise büyüme oranının artacağı beklenmektedir.

2009 yılında %6,53 olarak gerçekleşen enflasyonun 2010 yılı boyunca gelişimini, emtia fiyatlarında yaşanan dalgalanmalar ile iç ve dış piyasadaki talebin seyri büyük ölçüde etkileyecektir. Merkez Bankası tarafından enflasyonun %70 olasılıkla, 2010 yılı sonunda orta noktası %6,90 olarak, %5,50 ile %8,30 aralığında gerçekleşeceği tahmin edilmektedir.

Merkez Bankası'nın %15 gösterge faiz oranıyla başladığı 2009 yılında, tüm dünya merkez bankaları stratejilerine paralel olarak gösterge faiz oranını %6,50'ye düşürmüştür. Bu bağlamda; 2008 yılında başlanan faiz indirimleriyle, toplam faiz indirimi 1025 baz puana ulaşmıştır. 2010 yılının ilk yarısında yatay seyredecek faiz oranlarının, yılın ikinci yarısıyla beraber arttırılacağı öngörülmektedir.

2009 yılına %16,70 oranında başlayan gösterge bono faiz oranları ise, yılsonu itibarıyla %8,89 olarak gerçekleşmiştir. IMKB-Ulusal 100 Endeksi 2009 yılında, %97 oranında artış gösterirken, dolar %2 oranında değer kaybederek, 1,53 ile başladığı 2009 yılını 1,50 seviyesinde kapatmıştır.

Birinci Bölüm

Bireysel Emeklilik Sektörü

2009 Yılında Sektördeki Gelişmeler

2003 yılında faaliyete geçen Bireysel Emeklilik Sistemi, 2009 yılında yaşanan ekonomik krize rağmen büyümesini sürdürmüştür. Deniz Emeklilik ve Hayat'ın sektöre girmesiyle birlikte, şirket sayısı 13'e yükselmiş, rekabet daha da artmıştır.

2009 yılı sonunda Bireysel Emeklilik Sistemi içerisindeki toplam katılımcı sayısı 2 milyona yaklaşmış, katkı payları toplamı ise yaklaşık 7,1 milyar TL'ye ulaşmıştır. 2008 yılı sonuna göre katılımcı sayısında yaklaşık %14, katkı payları toplamında ise yaklaşık %11'lik bir büyüme oranı yakalanmıştır. Katılımcıların toplam fon tutarı ise 9,1 milyar TL'ye yükselmiştir.

04 Ocak 2010 tarihi itibarıyla şirketin;

- Sözleşme-sertifika sayısı 170.475'e
- Katılımcı sayısı 155.949'a
- Katkı payı toplamı 394,44 milyon TL'ye
- Toplam fon büyüklüğü ise 510,88 milyon TL'ye yükselmiştir.

Bu gerçekleştirmeler 2008 yılı sonuna göre katılımcı sayısında %4, katkı payları toplamında %25'lik, toplam fon büyüklüğü ise %42,14'lük bir büyümeyi işaret etmektedir.

Sektörün 2009 yılı gerçekleştirme verilerine göre şirketin pazar payları aşağıdaki gibi oluşmuştur:

- Katılımcı sayısı: %7,83
- Sözleşme-sertifika sayısı: %7,72
- Katkı payı: %5,54
- Yatırıma yönlenen tutar: %5,50
- Fon büyüklüğü: %5,60

Birinci Bölüm

Bireysel Emeklilik Sektörü

ING Emeklilik Pazar Payları

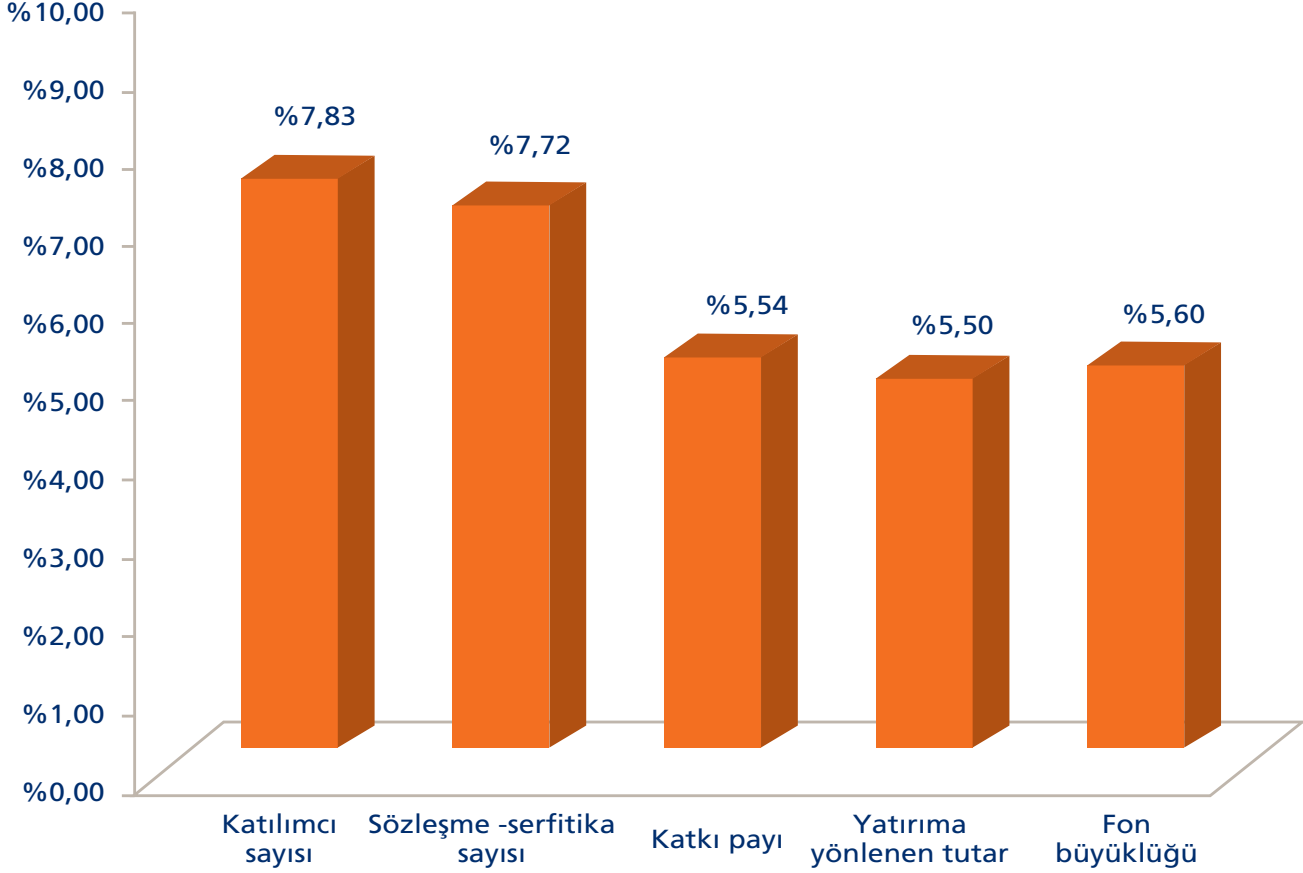

2009 Yılında Bireysel Emeklilik Sistemi Hakkında Yönetmelikte Yapılan Değişiklikler ve Etkileri

Bireysel Emeklilik Sistemi Hakkında Genelge

Bu genelge ile emeklilik hakkını kazanan katılımcıların Bireysel Emeklilik Sistemi'nin içinde kalarak birikimlerini programlı geri ödeme şeklinde almalarını sağlayan Emeklilik Gelir Planı'nın içeriği tanımlanmıştır. Bireysel Emeklilik Sistemi'nde, hem emeklilerin sistem içinde kalarak toplu birikimleri ile getiri sağlamaya devam etmelerine, hem de aylık maaş alabilmelerine imkan veren Emeklilik Gelir Planı, bireysel emeklilik şirketleri arasında ciddi bir rekabet alanı olacaktır.

Birinci Bölüm

Emeklilik Yatırım Fonları Başarı Ölçütleri ve Fon Performansı

ING Emeklilik'in kurucusu olduğu sekiz adet emeklilik yatırım fonunun endeks bazında başarı ölçütleri ve yatırım aracı bazında bant aralıkları aşağıdaki tabloda gösterilmektedir.

Fon Adı	Başarı Ölçütü	Yatırım Stratejisi	Bandı
Gelir Amaçlı Kamu Borçlanma Araçları Emeklilik Yatırım Fonu	%20 KYD DİBS 182 endeksi %65 KYD DİBS 365 endeksi %12 KYD O/N geri satın alma (brüt) endeksi %1 KYD Eurobond (USD-TL) %1 Beş bankanın bir aylık brüt ortalama mevduat getirisi %1 IMKB 100 endeksi	Devlet Tahvili/Hazine Bonosu Ters Repo Eurobond Mevduat Hisse Senetleri	%70 - %100 %0 - %30 %0 - %10 %0 - %10 %0 - %10
Gelir Amaçlı Esnek Emeklilik Yatırım Fonu	%20 KYD FX DİBS (USD-TL) endeksi %20 KYD Eurobond (EURO-TL) endeksi %18 KYD O/N geri satın alma (brüt) endeksi %40 KYD DİBS 182 endeksi %1 IMKB 100 endeksi %1 Beş bankanın bir aylık brüt ortalama mevduat getirisi	Eurobond FX Devlet Tahvili/Hazine Bonosu Ters Repo Devlet Tahvili/Hazine Bonosu Hisse Senetleri Mevduat	%5 - %35 %5 - %35 %0 - %30 %25 - %55 %0 - %30 %0 - %10
Büyüme Amaçlı Karma Emeklilik Yatırım Fonu	%40 IMKB 100 endeksi %50 KYD DİBS 182 endeksi %8 KYD O/N geri satın alma(brüt) endeksi %1 KYD Eurobond (USD-TL) %1 Beş bankanın bir aylık brüt ortalama mevduat getirisi	Devlet Tahvili/Hazine Bonosu Hisse Senetleri Ters Repo Eurobond Mevduat	%35 - %65 %25 - %55 %0 - %20 %0 - %10 %0 - %10
Büyüme Amaçlı Hisse Senedi Emeklilik Yatırım Fonu	%90 IMKB 100 endeksi %7 KYD O/N geri satın alma (brüt) endeksi %1 KYD Eurobond (USD-TL) endeksi %1 Beş bankanın bir aylık brüt ortalama mevduat getirisi %1 KYD DİBS 182 endeksi	Hisse Senetleri Ters Repo Eurobond Mevduat Devlet Tahvili/Hazine Bonosu	%80 - %100 %0 - %20 %0 - %10 %0 - %10 %0 - %10
Likit Emeklilik Yatırım Fonu	%84 KYD O/N geri satın alma (brüt) endeksi %15 KYD DİBS 30 endeksi %1 Beş bankanın bir aylık brüt ortalama mevduat getirisi	Devlet Tahvili/Hazine Bonosu Ters Repo Mevduat	%0 - %30 %70 - %100 %0 - %10
Esnek Emeklilik Yatırım Fonu	%75 KYD DİBS 182 endeksi %15 IMKB 100 endeksi %8 KYD O/N geri satın alma (brüt) endeksi %1 Beş bankanın bir aylık brüt ortalama mevduat getirisi %1 KYD Eurobond (USD-TL) endeksi	Devlet Tahvili/Hazine Bonosu Hisse Senetleri Ters Repo Mevduat Eurobond	%60 - %90 %0 - %30 %0 - %30 %0 - %10 %0 - %10
Kamu Borçlanma Araçları Emeklilik Yatırım Fonu	%20 KYD DİBS 365 endeksi %60 KYD DİBS 182 endeksi %17 KYD O/N geri satın alma (brüt) endeksi %1 IMKB 100 endeksi %1 KYD Eurobond (USD-TL) endeksi %1 Beş bankanın bir aylık brüt ortalama mevduat getirisi	Devlet Tahvili/Hazine Bonosu Hisse Senetleri Ters Repo Eurobond Mevduat	%80 - %100 %0 - %10 %0 - %30 %0 - %10 %0 - %10
Büyüme Amaçlı Esnek Emeklilik Yatırım Fonu	%30 IMKB 100 endeksi %35 KYD DİBS 182 endeksi %25 KYD DİBS 365 endeksi %9 KYD O/N geri satın alma (brüt) endeksi %1 Beş bankanın bir aylık brüt ortalama mevduat getirisi	Hisse Senetleri Devlet Tahvili/Hazine Bonosu Ters Repo Mevduat	%15 - %45 %50 - %80 %0 - %30 %0 - %10

Birinci Bölüm

Emeklilik Yatırım Fonları Başarı Ölçütleri ve Fon Performansı

TL cinsi menkul kıymetlere yatırım yapan fonlar açısından; 2009 yılı krizin etkilerinin minimize edilmesi amacıyla finansal piyasalarda parasal ve mali teşviklerin gevşetildiği bir yıl olmakla birlikte; İstanbul Menkul Kıymetler Borsası'nda endeks ve işlem hacminin artmasıyla, IMKB'nin yatırımcısına %97 oranında kazandırdığı bir yıl oldu.

Orta ve uzun vadeli kıymetlere yatırım yapan tahvil fonlarının 2009 getirilerine bakıldığında, yılbaşında %16,70 olan gösterge bono faiz oranının, yıl sonu itibarıyla %8,89 seviyesinde olduğu ortamda, ING Emeklilik %25,24 kamu borçlanma araçları fon getirisiyle sektörün birincisi olurken, %22,50 tahvil-bono fon getirisiyle ikinci olmuştur.

2009 yılında yatırımcısına en yüksek getiri sağlayan hisse senedi piyasasına yatırım yapan ve portföyünün en az %80'inin hisse senetlerinden oluşması zorunlu olan hisse fonda, ING Emeklilik %99,70 getiriyle sektörde beşinci olmuştur.

Kısa vadeli sabit getirili menkul kıymetlere yatırım yapan likit fonlarda sektör birincisi fonun getirisi %9,40 olurken, ING Emeklilik likit fonunun aynı dönem getirisi %8,71 olarak gerçekleşmiştir.

Ağırlıklı olarak orta ve uzun vadeli kıymetlerin yanı sıra hisse senedi piyasasına yatırım yapan dengeli grubu fonlarından büyüme amaçlı karma fonda ING Emeklilik %55,28 ile sektör birincisi olurken, aynı gruptaki ING Emeklilik büyüme amaçlı esnek fon getirisi %45,27 ve ING Emeklilik esnek fon getirisi %29,10 olarak gerçekleşmiştir.

Birinci Bölüm

Müşteri İletişim Merkezi Faaliyetleri

Müşteri İletişim Merkezi Faaliyetleri

ING Emeklilik Müşteri İletişim Merkezi, 0212 444 1 666 numaralı telefondan hizmet sunmaktadır. ING Emeklilik Müşteri İletişim Merkezi'nin temel fonksiyonları farklı başlıklarda toplanmıştır. Bunlar; bilgilendirme (müşteri-ürün-hizmet süreciyle ilgili temel bilgilendirmeler), tanıtım (şirket-ürün tanıtımı), web sitesinden gelen bilgi ve görüşme taleplerinin cevaplandırılması ve ilgili departmanlara yönlendirilmesi, müşteri talepleri doğrultusunda işlemlerin gerçekleştirilmesi ve tutundurma faaliyetlerini kapsamaktadır.

Müşteri İletişim Merkezi öncelikle dışarıdan gelen çağrılara cevap vermekte; diğer yandan, tahsilat performansını artırmaya yönelik aramalar yapmakta ve sesli kayıt gerektiren diğer aramalar ile web sitesi yoluyla gelen müşteri taleplerini gerçekleştirmeye yönelik olarak dış aramalar gerçekleştirmektedir. Ayrıca, sözleşmesinin sonlandırılmasını isteyen katılımcıların tutundurulmasına yönelik dış aramalar da yapılmaktadır. Bunların yanı sıra, müşterilerin aylık katkı payı ödeme tutarlarını artırmaya yönelik aramalar da gerçekleştirilmektedir.

Müşteri İletişim Merkezi hafta içi 09:00-18:00, hafta sonu 10:00-17:00 saatleri arasında hizmet vermektedir.

Müşteri Memnuniyeti ve Müşteri Şikâyetleri Politikamız

Müşteri şikâyetleri, Müşteri İletişim Merkezi'ne, doğrudan şirkete veya aracılar vasıtasıyla şirkete ulaştırılabilmektedir. ING Emeklilik'in müşteri şikâyetleri konusundaki temel prensibi, 2 iş günü içinde müşteriye yazılı veya sözlü olarak bilgilendirmede bulunulması, en geç 5 iş günü içerisinde talep veya şikâyetlerin çözümlenerek memnuniyet sağlanması esasına dayanmaktadır.

ING Emeklilik'in müşteri memnuniyeti yaklaşımı gereğince internet sitesi aracılığıyla şirkete iletilen taleplere 2 iş günü içerisinde yanıt verilmekte, müşteriler ilgili departmanlar tarafından bilgilendirilmektedir. Müşterilerin telefonla şirkete ilettikleri talepler ilgili departmanlara yönlendirilmekte ve mevzuata uygun olarak yasal süreler içerisinde gerçekleştirilmektedir.

Birinci Bölüm

Yeni Hizmet ve Faaliyetlere İlişkin AR-GE ve 2010 Yılı Öngörüler

Yeni Hizmet ve Faaliyetlere İlişkin AR-GE

Şirket, genel müdürlüğü, satış irtibat ofisleri, web sitesi ve dağıtım kanalları aracılığıyla mevcut ve potansiyel müşterilerine ulaşılabilirliği sağlamak ve etkin hizmet vermek konusundaki faaliyetlerine ve gelişimine 2009 yılında da devam etmiştir.

2009 yılında yüksek katkı payı ödemesi yapan katılımcıları tutundurmaya yönelik olarak, katılımcının toplam katkı payı tahsilatına göre azalan yönetim gider kesintili yeni bir bireysel emeklilik planı oluşturulmuştur.

www.ingemeklilik.com.tr internet adresinde hizmet veren web sitemiz içeriği ve kullanım kolaylığı ile hizmetlerine devam etmiştir. Sitemizde Bireysel Emeklilik Sistemi ile ilgili bilgiler, ürün tanıtımları ve emeklilik yatırım fonlarımız ve alternatif yatırım araçları ile kıyaslamalarını gösteren detay bilgiler yer almaktadır.

Aynı zamanda katılımcı girişi bölümü üzerinden katılımcılar sözleşmeleri ile ilgili her türlü bilgiye ulaşabilmekte, taleplerini kolayca iletebilmektedirler. Bu bölümün kullanımını artırmak adına düzenli olarak SMS gönderimlerine devam edilmektedir. Özel bir yazılım aracılığıyla katılımcılara, özel gün tebriği ve sözleşmelerine yönelik bilgilendirme mesajları gönderilmektedir. Katılımcılarımıza birikimlerini değerlendirdikleri fonların performansları hakkında detaylı bilgi sunan aylık fon bülteni gönderimi yapılmaktadır.

2010 Yılı Öngörüler

2009 yılının ilk çeyreğinden itibaren toparlanma süreci gösteren global piyasalarla beraber hareket eden iç piyasa finansal göstergelerin 2010 yılında reel sektör tarafından gelebilecek olumlu sinyaller koşuluyla devam etmesi beklenmektedir.

Ekonomik toparlanmanın devam edeceği varsayımıyla 2010 yılında 260.000 yeni katılımcının sisteme girmesi, toplam katılımcı sayısının %13 artması, fon büyüklüğünün ise %31 artışla yaklaşık 12 milyar TL'ye ulaşması beklenmektedir.

Sektöre giren yeni şirketlerle birlikte artan rekabet, yeni satışlar ve mevcut müşterilerimize yönelik tutundurma faaliyetlerini daha da önemli hale getirmiştir. Bu doğrultuda katılımcılarla sürekli ve etkin iletişimin sürdürülmesi ve bu aksiyonların şirket-katılımcı ekseninde artı değer yaratması hedeflenmektedir.

Birinci Bölüm

Yıllık Faaliyet Raporu Uygunluk Görüşü**Yıllık faaliyet raporu
Uygunluk görüşü**

ING Emeklilik A.Ş. Genel Kurulu'na

ING Emeklilik Anonim Şirketi'nin ("Şirket") 31 Aralık 2009 tarihi itibarıyla hazırlanan yıllık faaliyet raporunda yer alan finansal bilgilerin ilgili hesap dönemi sonu itibarıyla düzenlenen bağımsız denetim raporu ile uyumluluğunu ve doğruluğunu denetlemekle görevlendirilmiş bulunuyoruz. Rapor konusu yıllık faaliyet raporu Şirket yönetiminin sorumluluğundadır. Bağımsız denetimi yapan kuruluş olarak üzerimize düşen sorumluluk, yıllık faaliyet raporunda yer alan finansal bilgilerin bağımsız denetimden geçmiş finansal tablolar ve açıklayıcı notlar ile uyumuna ilişkin olarak denetlenen yıllık faaliyet raporu üzerinde görüş bildirmektir.

Denetimimiz, 5684 sayılı Sigortacılık Kanunu ile 4632 sayılı Bireysel Emeklilik Tasarruf ve Yatırım Sistemi Kanunu uyarınca yürürlüğe konulan yıllık faaliyet raporu hazırlanmasına ve yayımlanmasına ilişkin usul ve esaslar ile bağımsız denetim ilkelerine ilişkin düzenlemelere uygun olarak gerçekleştirilmiştir. Bu düzenlemeler, yıllık faaliyet raporunda yer alan finansal bilgilerin bağımsız denetimden geçmiş finansal tablolar ve açıklayıcı notlar ile uyumuna ilişkin önemli bir hatanın olup olmadığı konusunda makul güvence sağlamak üzere planlanmasını ve yürütülmesini gerektirmektedir. Gerçekleştirilen denetimin, görüşümüzün oluşturulmasına makul ve yeterli bir dayanak oluşturduğuna inanıyoruz.

Görüşümüze göre, ilişikteki yıllık faaliyet raporunda yer alan finansal bilgiler, bütün önemli taraflarıyla, ING Emeklilik Anonim Şirketi'nin 31 Aralık 2009 tarihi itibarıyla 5684 sayılı Sigortacılık Kanunu ile 4632 sayılı Bireysel Emeklilik Tasarruf ve Yatırım Sistemi Kanunu gereğince yürürlükte bulunan düzenlemelerde belirlenen usul ve esaslara uygun olarak Şirket'in finansal durumuna ilişkin bilgileri doğru bir biçimde yansıtmakta ve özet Yönetim Kurulu raporu ile tarafımızca verilen bağımsız denetçi görüşünü içermekte olup, bağımsız denetimden geçmiş finansal tablolar ve açıklayıcı notlarda verilen bilgiler ile uyumludur.

Güney Bağımsız Denetim ve Serbest Muhasebeci Mali Müşavirlik Anonim Şirketi
A member firm of Ernst & Young Global Limited



Selim Elhadef, SMMM
Sorumlu Ortak, Başdenetçi

3 Mart 2010
İstanbul, Türkiye

İkinci Bölüm

Yönetime İlişkin Bilgiler - Yönetim Kurulu Üyeleri

Violeta Ciurel (1958) Yönetim Kurulu Başkanı

Romanya İktisat Akademisi İş ve Ekonomi bölümü, Ekonomi doktorası, Harvard İşletmecilik Yüksek Okulu Yöneticilik Programı mezunu. ING'ye katıldığı 1997 yılı öncesinde Academy of Economic Studies in Bucharest University of Economics- Romanya İktisat Akademisi öğretim üyesi olarak çalıştı. Halen İktisat Akademisi Uluslararası İş ve Ekonomi bölümü profesörü olarak çalışmaktadır. Romanya'daki ING Hayat Sigortası Şirketi'nin pazarlama ve satış kadrosu eğitim müdürü olarak atandığı 1997'den beri ING Grubu için çalışmaktadır. 2000-2004 yılları arasında Romanya'daki hayat sigortası şirketinde CEO ve perakende dağıtım yönetici müdürü olarak görev yaptı. Amsterdam'daki ING Grubu Avrupa ve Uluslararası İlişkiler Bölümü'nün genel müdürü olarak hizmet verdikten sonra ING Orta Avrupa Sigorta Grubu Gelişen Pazarlar CEO'su olarak görevini sürdürmektedir.

John Thomas McCarthy (1946) Yönetim Kurulu Başkan Vekili

Tufts Üniversitesi B.A. Almanca ve Ekonomi lisans, Ebenhard Karls Üniversitesi ve Tufts Üniversitesi M.A. Germanistik lisans ve Babson Koleji Uluslararası Finans yüksek lisans mezunu. 1971-1975 yılları arasında State Street Bank GmbH'de genel müdür olarak görev aldı. 1976-1988 yılları arasında American Express Bank Ltd.'de New York, Londra ve Bahreyn'de başkan yardımcısı ve kıdemli başkan yardımcısı olarak görevini sürdürdü. 1989-1990 yılları arasında Koç-American Bank A.T.'de genel müdür yardımcılığı yaptı. 1991-2007 yılları arasında ING Bank N.V.'de genel müdür olarak görev yaptı. 2008 yılından beri ING Bank A.Ş.'de yönetim kurulu başkanı olarak görevini sürdürmektedir.

Bram Boon (1956) Yönetim Kurulu Üyesi

Utrecht Üniversitesi Matematik, Utrecht Üniversitesi Matematik yüksek lisans, Vrije Üniversitesi ve Amsterdam Üniversitesi Aktüerya Bilimi yüksek lisans mezunu. Çalışma yaşamına 1984 yılında International Division Nationale Nederlanden bünyesinde aktüerya departman personeli olarak başladı. 1987-1990 yılları arasında bir ING yan kuruluşu olan Mercantile Mutual şirketinde genel sigortadan sorumlu üst düzey aktüer olarak görev aldı. 1990-1992 yılları arasında bir ING yan kuruluşu olan Tiel Utrecht Verzekerd Sparen şirketinde operasyon ve gelişmeden sorumlu müdür olarak çalıştıktan sonra, 1992-1994 yılları arasında Nationale-Nederlanden General Insurance şirketinde üst düzey finansal yetkili ve sertifikasyondan sorumlu aktüer görevlerini yürüttü. 1994-1995 yılları arasında ING Grubu bünyesinde yer alan aktüerya ve risk yönetim departmanında üst düzey aktüer olarak görev aldı. 1995-1999 yılları arasında ING Bank Yunanistan bünyesinde Güney ve Doğu Hollanda operasyonlardan sorumlu CEO olarak çalıştıktan sonra 1999-2002 yılları arasında bir ING yan kuruluşu olan RVS şirketi bünyesinde satış direktörü görevini yürüttü. Boon bu görevlerini takiben 2002-2003 yılları arasında ING-Aetna Life şirketinde başkan, direktör ve CEO PT; 2004 yılı içerisinde ING Asigurari de Viata'da satış direktörü; Ekim 2004-2008 yılları arasında ING Fondu de Pensii şirketinde CEO ve Romanya Emeklilik Kuruluşları Birliği (APAPR) başkanı olarak görev aldı. Ekim 2008'den beri ING Bank Yunanistan'da CEO olarak görevini sürdürmektedir.

Rigt Hein Kliphuis (1964) Yönetim Kurulu Üyesi

Groningen Üniversitesi İşletme Ekonomisi mezunu. 1990-1992 yılları arasında ING Uluslararası Bölüm'de ülke yöneticisi olarak görev aldı. 1995 yılında Marketing Individual Life'ta ürün geliştirme, tanıtım ve fiyatlandırmadan sorumlu olarak görev aldı. 1997 yılının sonunda ING-FSI Avrupa ve Güney Amerika bölge müdürü olarak görevini sürdürdü. 2000 yılında ING Afore'nin genel müdürlüğüne atandı. Ocak 2006 yılından beri ING Orta Avrupa Sigorta Grubu CEO'su olarak görevini sürdürmektedir.

Tankut Taner Çelik (1968) Yönetim Kurulu Üyesi

Marmara Üniversitesi İngilizce İşletme lisans, Manchester Üniversitesi Muhasebe ve Finans yüksek lisans ve İstanbul Teknik Üniversitesi doktora mezunu. 1990 yılında iş yaşamına başladığı IMPEXBANK A.Ş.'de uzman ve müdür yardımcısı olarak görev yaptı. ABN AMBRO BANK N.V.'de 1994-1996 yılları arasında müdür yardımcılığı ve 1996-1998 yılları arasında grup müdürlüğü görevini yürüttü. 1998-2002 yılları arasında Global Portföy Yönetim A.Ş.'de direktörlük ve genel müdürlük görevlerini yürüttü. 2003-2004 yılları arasında ING Portföy Yönetimi A.Ş.'de genel müdür yardımcısı olarak görev yapan Çelik, 2004 yılında genel müdür olarak atandı.

Jonkheer Floris Ferdinand van Spengler (1963) Yönetim Kurulu Üyesi – Genel Müdür Vekili

Özgeçmişi için sayfa 17'ye bakınız.

İkinci Bölüm

Yönetime İlişkin Bilgiler - Denetim - Denetçiler

Mehmet Müderrisoğlu (1966)

Atanma Tarihi: 04.12.2008

Istanbul Üniversitesi Orta Kademe Yöneticilik bölümü ve Dokuz Eylül Üniversitesi Maliye bölümü mezunu. İş yaşamına 1989'da Karon Menkul Kıymetler A.Ş.'de şube müdür yardımcısı olarak başladı. 1993-1995 yılları arasında Henkel-Turyağ A.Ş.'de muhasebe yetkilisi olarak görev aldı. 1995-2002 yılları arasında TAIB Yatırım A.Ş.'de ve 2002-2003 yılları arasında Hür Sigorta A.Ş.'de portföy yöneticiliği yaptı. 2003 yılından beri ING Portföy Yönetimi A.Ş.'de mali işler ve operasyon müdürü olarak görevini sürdürmektedir.

Sarper Volkan Özten (1958)

Atanma Tarihi: 05.12.2008

Istanbul Üniversitesi İktisat Fakültesi mezunu. 1984-1987 yılları arasında Emlak Bankası'nda mali analiz uzmanı olarak iş yaşamına başladı. 1987-1990 yılları arasında İktisat Bankası'nda yönetmen, 1990-1991 yıllarında Ege Bank'ta müdür yardımcısı olarak çalıştı. 1991'de Öncü Menkul Değerler A.Ş.'de genel müdür yardımcılığı ve genel müdürlük görevlerini, 1997'de Finans Yatırım Menkul Değerler A.Ş.'de genel müdür yardımcılığı görevini yürüttü. Ocak 2008'den beri ING Bank ve ING Portföy Yönetimi A.Ş. denetim kurulu üyeliği ile Alarko Gayrimenkul yönetim kurulu üyeliği görevlerini sürdürmektedir.

İç Denetim

Hakan Gaygısız (1971)

İşe Başlama Tarihi: 17.11.2003

Dokuz Eylül Üniversitesi İ.İ.B.F Maliye bölümü mezunu olup, Kadir Has Üniversitesi Bankacılık Finans bölümünde yüksek lisans yapmaktadır. 1996 yılında Akbank Teftiş Kurulu Başkanlığı'nın açmış olduğu sınavı kazanarak meslek hayatına müfettiş yardımcısı olarak başladı. 1997-1998 yıllarında Sümerbank A.Ş. Teftiş Kurulu Başkanlığı'nda resen yetkili müfettiş yardımcısı, 1998-2002 yılları arasında ise Etibank A.Ş. ve Toprakbank A.Ş. Teftiş Kurulu Başkanlıklarında müfettiş olarak görev yaptı. 2002-2003 yıllarında Denizbank A.Ş. Bağcılar Şubesi'nde müdür yardımcısı olarak çalıştı. ING Emeklilik'e, 17 Kasım 2003 tarihinde katılmış olup, halen iç denetim müdürlüğünde kıdemli müdür olarak görevini sürdürmektedir.

İkinci Bölüm

Yönetime İlişkin Bilgiler - Üst Yönetim

Jonkheer Floris Ferdinand van Spengler (1963) **Yönetim Kurulu Üyesi – Genel Müdür Vekili**

Rijks Groningen Üniversitesi'nde Hollanda Hukuku'nda yüksek lisans, Sosyal Ekonomik ve Kurumsal Hukuk alanında ihtisas mezunu. Çalışma yaşamına 1989 yılında Nationale-Nederlanden bünyesinde yönetici adayı olarak başladı. 1990-1993 yılları arasında RVS Verzekeringen şirketine bölgesel satış yöneticisi olarak görev aldı. 1993-1995 yılları arasında Westland Utrecht Hypotheekbank bünyesinde kurumsal ilişkiler ve leasing müşteri yöneticisi olarak çalıştıktan sonra, 1995-1998 yılları arasında ING Lease Barcelona bünyesinde pazarlama ve satış direktörü görevlerini yürüttü. 1998-2004 yılları arasında IBN bünyesinde ticari geliştirme sigorta bölüm başkanı olarak görev aldı. 2001-2004 yılları arasında ING Bank Verzekeren bünyesinde özel sigorta idari ve mali işler müdürü olarak çalıştıktan sonra 2005-2008 yılları arasında ING Piraeus Life şirketi bünyesinde ING Grubu ve Piraeus Bank ortak banka sigortacılığı girişimi sorumlusu görevini yürüttü. 28 Ocak 2009 itibarıyla ING Emeklilik A.Ş. bünyesinde satış ve pazarlamadan sorumlu genel müdür baş yardımcısı görevini üstlenen van Spengler, 3 Eylül 2009 ile 17 Mart 2010 tarihleri arasında genel müdür vekilliği yapmış olup halen ING Emeklilik A.Ş. bünyesinde satış ve pazarlamadan sorumlu genel müdür baş yardımcısı olarak görevini sürdürmektedir.

Süleyman Sarper Evren (1971) **Genel Müdür Yardımcısı, Mali İşler ve Operasyon**

Boğaziçi Üniversitesi Matematik bölümü mezunu. İş yaşamına 1994 yılında Oyak Sigorta A.Ş.'de uzman yardımcısı olarak başladı. 1995-1997 yılları arasında Axa Oyak Hayat Sigorta'da uzman olarak görev aldı. 1999-2003 yılları arasında Axa Oyak Hayat Sigorta A.Ş.'de müdür yardımcılığı ve müdürlük görevlerini yürüttü. 2003 yılında pazarlama grup müdürü olarak göreve başladığı ING Emeklilik'te, halen Mali İşler ve Operasyon Genel Müdür Yardımcısı olarak görevini sürdürmektedir.

İhsan Çevik (1963) **Genel Müdür Yardımcısı, Satış**

Orta Doğu Teknik Üniversitesi İşletme bölümü mezunu. 1980-1993 yılları arasında çeşitli kamu ve özel sektör şirketlerinde görev aldı. 1993 yılında Bayındır Hayat Sigorta'da teknik operasyonlar, ürün geliştirme ve aktüeryadan sorumlu müdür olarak görev yaptı. 1997 yılında genel müdür yardımcısı olarak ataması gerçekleşen Çevik, 2001 yılında aynı grubun iştiraklerinden Ilgaz Turizm'de genel müdür görevine atandı. 2002 yılında Axa Oyak Sigorta Bakırköy Bölge Müdürlüğü'nde bölge müdürü olarak görev yapan Çevik, 2003 yılından beri ING Emeklilik'te genel müdür yardımcısı olarak görevini sürdürmektedir.

İkinci Bölüm

Yönetim Kurulu Üyelerinin Hesap Dönemi İçerisinde Yapılan İlgili Toplantılara Katılımları Hakkında Bilgiler

Yönetim Kurulu Toplantı Tarihleri	Toplantı No	Katılım
19/01/2009	124	6
19/01/2009	125	6
19/01/2009	126	6
19/01/2009	127	6
28/01/2009	128	5
23/02/2009	129	6
13/03/2009	130	6
13/03/2009	131	6
13/03/2009	132	6
17/04/2009	133	6
17/04/2009	134	6
17/04/2009	135	6
17/04/2009	136	6
17/04/2009	137	6
17/04/2009	138	6
17/04/2009	139	5
02/06/2009	140	5
02/06/2009	141	5
05/06/2009	142	5
08/06/2009	143	5
24/06/2009	144	5
14/08/2009	145	5
03/09/2009	146	5
03/09/2009	147	5
23/09/2009	148	5
23/09/2009	149	5
30/10/2009	150	5
24/11/2009	151	5

İkinci Bölüm

Organizasyon Şeması

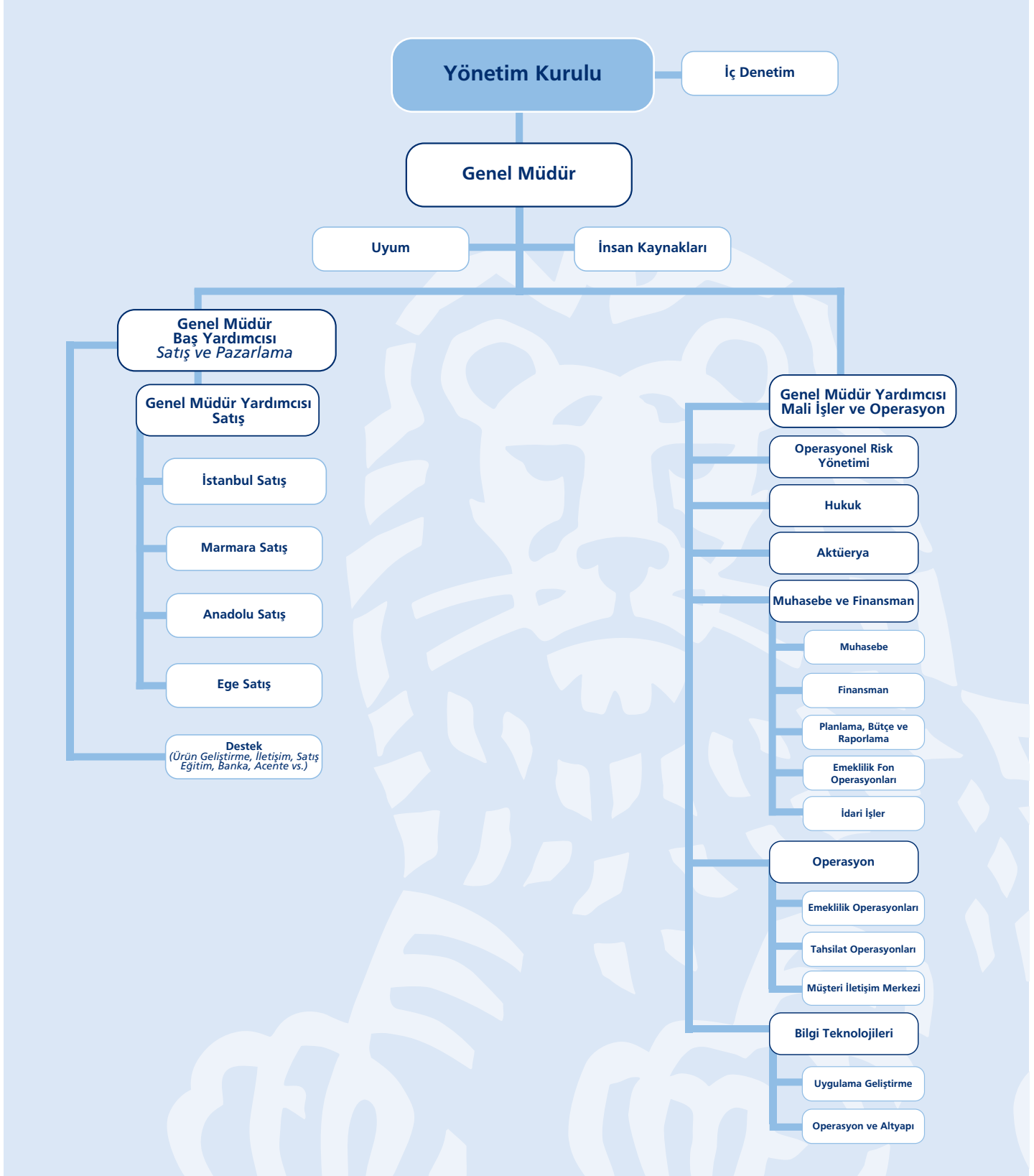

İkinci Bölüm

İnsan Kaynakları Faaliyetleri ve Politikaları

Ücretlendirme Politikamız

ING Emeklilik'in ücret politikası, adil olmaya ve eşitlik prensibine dayanmaktadır.

Organizasyon içerisinde yapılan işler personelin bilgi birikimi, görev tanımları ve sorumluluk derecelerine göre tanımlanmıştır. Şirketin ücretlendirme sistemini kurarken önce "iş aileleri" oluşturmuş, benzer fonksiyonlara sahip işleri aynı çatı altında toplamıştır.

Ücret artışları yapılırken, sektörün artışları, personelin performansı, görev ve sorumlulukları göz önünde bulundurulmaktadır. Ücret artışları her yıl ocak ayı sonunda, geçmiş yıl enflasyon oranı ve refah payı dikkate alınarak yapılır.

Eğitimlerimiz

Eğitimler personelin gelişim ihtiyacına yönelik olarak düzenlenmektedir. Şirket çalışanlarının bilgi ve becerilerini tanımalarına yardım eder, gelişme ihtiyaçlarını onlarla birlikte belirler; uygun eğitim programları ile bu ihtiyaçların giderilmesine olanak tanır.

Çalışanların görevine yönelik eğitimlere katılması sağlanır. Eğitimler yurtiçi ve yurtdışı eğitim ve/veya işbaşı eğitim, web tabanlı eğitim olarak düzenlenir.

Sektöre yönelik gelişmeler, eğitim ve toplantılar özenle takip edilir. Çalışanlarımızın bu tür eğitim ve organizasyonlara katılarak ürün ve sektör anlamında hem kendilerine hem de şirkete katma değer yaratmaları sağlanmaktadır.

En önemli sermayesi "çalışanları" olan ING Emeklilik stratejik düşünebilen, hızlı, atak ve sorumlu çalışma arkadaşları ile bu aileyi büyütmeyi hedeflemektedir.

ING Emeklilik bu doğrultuda çalışanları için;

- Hem kişisel hem de mesleki açıdan gelişebilmeleri için uygun ortamı yaratan,
- Bireysel farklılıkları doğru biçimde değerlendirecek sistemleri kuran ve işleten,
- İçtenlik, saygı ve güvene dayalı, tutarlı, şeffaf ve iki yönlü iletişime açık çağdaş çalışma koşulları ile fırsat eşitliği yaratan,
- Değişime ve yeniliğe açık,
- Öğrenen ve sürekli kendini geliştirme çabası gösteren,
- Performansı objektif kriterlerle ölçümleyerek değerlendiren,
- Çalışanların aidiyet duygularını güçlendirmek için onlara sağlanan gelişim olanakları ile, performansa dayalı ücret ve kariyer fırsatlarını şirket imkanlarına paralel olarak iyileştiren,
- Biz bilinci ile hareket ederek çabalarını kişisel performansın yanında şirket performansına yansıtan bir çalışan profilini yakalayan

işveren olmayı amaçlamaktadır.

Üçüncü Bölüm

Genel Kurul'a Sunulan Rapor

Genel Kurul'a Sunulan Özet Yönetim Kurulu Raporu

Sayın Ortaklarımız,

2009 çalışma dönemine ilişkin hesaplar ve faaliyet sonuçlarını incelemek ve karara bağlamak üzere toplanan Genel Kurul Toplantısı'na teşekkürlerinizden dolayı hepinize teşekkürlerimizi sunarız.

Bireysel Emeklilik Sektörü'nde, emeklilik faaliyetinde bulunmak üzere kurulmuş ilk ve tek şirket olarak faaliyet göstermekte olan şirket, sektörde göstermiş olduğu başarısını hayat sigorta grubu branşlarında da göstermek amacı ile çalışmalarına başlamış olup, müşteri mutluluğunu ön planda tutan ve her geçen gün büyüyerek güçlenen, pazarın en çok tercih edilen ve en başarılı şirketi olma yolundaki adımlarını atmaya ING çatısı altında devam etmektedir.

Müşterilere olduğu kadar ülkeye de yararlı, sosyal sorumluluklarının farkında bir şirket olarak faaliyet göstermekte olan şirket; ortaklarının, yatırımcılarının ve müşterilerinin yararı ile ülke menfaatlerini ön planda tutmayı kendisine felsefe edinmiştir.

2009 yılında şirket sermayemiz nominal 45.000.000 TL olup, tamamı ödenmiştir. 2009 yılı özsermaye tutarımız da 29.443.753 TL'ye ulaşmıştır. 2008 yılı sonu itibarıyla 350.478.033-TL olan fon büyüklüğü rakamımız 2009 yılı içerisinde %45 büyüyerek 509.901.000 TL'ye ulaşmıştır. Toplam fon büyüklüğünde 7. sırada yer almakta olan şirket, toplam sözleşme sayısında ise 5. sıradadır.

Yukarıda faaliyetlerini özet olarak sunduğumuz şirket Genel Kurul Toplantısı'na göstermiş olduğunuz ilgiye teşekkür eder, içinde bulunduğumuz 2010 yılının en büyük uluslararası finans kuruluşları arasında yer alan ING'nin 150 yıllık deneyim ve birikimi ile hareket etmekte olan şirkete hayırlı ve uğurlu olmasını temenni ederiz.

Saygılarımızla,

Yönetim Kurulu

Üçüncü Bölüm

Denetçiler Raporu

ING EMEKLİLİK

ING EMEKLİLİK A.Ş. DENETÇİLER RAPORU

ING Emeklilik A.Ş. Genel Kurul Başkanlığı'na,

ING Emeklilik A.Ş.'nin 01.01.2009-31.12.2009 dönemi hesap ve işlemlerini Türk Ticaret Kanunu, Ortaklık Ana Sözleşmesi ve sair mevzuat gereği incelemek ile söz konusu döneme ilişkin murakabe çalışmalarımızın sonuçları aşağıda yüksek görüşlerinize sunulmuştur:

1. Şirketin yasal defter ve belgeleri üzerinde yapılan incelemelerde; tutulması zorunlu defter ve dosyaların tutulduğu, kayıtların Türk Ticaret Kanunu'nun 75. maddesinde bahsedilen doğruluk ve açıklık ilkeleri ile muhasebe ilke ve kurallarına uygun olarak tutulmuş olduğu tespit olunmuştur.
2. Şirketin resmi defter kayıtlarında yer alan bilançonun, Yönetim Kurulu tarafından Genel Kurul Başkanlığı'na sunulan bilanço ve kâr - zarar hesabı ile aynı olduğu ve 01.01.2009-31.12.2009 dönemi gerçek mali durumu aynen yansıtmakta olduğu tespit edilmiştir.
3. 01.01.2009-31.12.2009 dönemi içerisinde denetçiliğimize, Şirket iç işleyişine ilişkin herhangi bir şikayet veya yolsuzluk intikal etmemiştir.
4. Şirket Yönetim Kurulu tarafından anılan dönem içerisinde alınmış olan Yönetim Kurulu Kararları'nın, usulüne uygun olarak Karar Defteri'ne geçirilmiş olduğu tespit edilmiştir.
5. Türk Ticaret Kanunu'nun 353. maddesi uyarınca, Şirket kasası mevcudu ile kıymetli evraka ilişkin sayımlar gerçekleştirilmiş olup; kasa mevcudu ile kıymetli evrakın, defter kayıtlarına uygun ve tamam olduğu tespit olunmuştur.

Sunulu tespitlerimiz uyarınca, ING Emeklilik Yönetim Kurulu tarafından hazırlanmış raporda belirtilen Şirket çalışmalarının ve buna bağlı olarak sunulan bilanço ile kâr-zarar cetvellerinin onaylanmasını, 01.01.2009-31.12.2009 dönemi için Yönetim Kurulu'nun ibra edilmesini onaylarınıza arz ederiz.

Saygılarımızla,

Mehmet MÜDERRİSOĞLU
Denetçi

Sarper Volkan ÖZTEN
Denetçi

Üçüncü Bölüm

İç Denetim Birimi 2009 Faaliyet Dönemi Değerlendirmesi

Şirketin iç denetim faaliyetleri; işlemlerin, yürürlükteki kanunlara ve ilgili diğer mevzuata, şirket içi strateji, politika ve uygulama usulleri ile iç düzenlemelere uygunluğunun sağlanması amacıyla İç Denetim Grup Müdürlüğü tarafından yürütülmektedir.

İç denetim faaliyetleri, şirketin tüm birimlerini, bölge müdürlüklerini, acentelerini kapsayacak şekilde,

- Tüm şirket faaliyetlerinin tabi olunan mevzuat ve iç düzenlemeler ile şirket genel politikalarına uygunluğunun incelenmesi,
- Risk yönetimi ve iç kontrol faaliyetlerinin etkin ve yeterli olarak yürütülmesi konusunda güvence verilmesi,
- Finansal ve idari bilgilerin doğruluk ve güvenilirliğinin incelenmesi,
- Şirket kaynaklarının ekonomik ve verimli bir şekilde kullanılmasının denetimi,
- Faaliyet ve programların şirketçe belirlenen amaç ve hedeflere uygun olması ve faaliyetlerin planlandığı şekilde gerçekleştirilip gerçekleştirilmediğinin izlenmesi

konuları kapsamında gerçekleştirilmektedir.

Bu faaliyetler;

- Bilgilerin derlenerek objektif esaslar dahilinde analiz edilmesi,
- Açık ve anlaşılabilir bir şekilde raporlanarak doğrudan ilgililere iletilmesi,
- Bu raporlara istinaden ilgili yöneticilerden hareket planlarının alınması,
- Denetim raporlarına konu edilen hususların düzeltilip düzeltilmediği ve uyarıların, faaliyetlerin devamında dikkate alınıp alınmadığının kontrolü

ile takip edilmektedir.

Ayrıca, iç denetim faaliyetlerinin dışında inceleme ve soruşturma faaliyetleri de İç Denetim Grup Müdürlüğü tarafından yürütülmektedir.

21.06.2008 tarihli "Sigorta ve Reasürans ile Emeklilik Şirketlerinin İç Sistemlerine İlişkin Yönetmelik" esasları temel alınarak, ING Grubu'nun denetim standartları ile birlikte "Uluslararası İç Denetim Standartları" doğrultusunda iç denetim faaliyetleri yürütülmektedir. Şirketin hedeflerine ulaşmasına yardımcı olacak ve katma değer yaratacak görüş ve önerilerin oluşturulması da iç denetim faaliyetlerinin en önemli amaçlarından.

Üçüncü Bölüm

2009 Yılı Olağan Genel Kurul Toplantısı Gündemi ve Rapor Dönemi Dahil Beş Yıllık Döneme İlişkin Özet Finansal Bilgiler

2009 Yılı Olağan Genel Kurul Toplantısı Gündemi

1. Açılış ve Divan teşekkülü.
2. Toplantı tutanak ve evrakını Genel Kurul adına imzalamak üzere divana yetki verilmesi.
3. Türk Ticaret Kanunu'nun 315. maddesi uyarınca 2009 yılı içerisinde istifa eden Yönetim Kurulu üyeleri yerine Yönetim Kurulu'nca atamaları yapılan yeni üyelerin ve kendilerine verilen birinci derece imza yetkilerinin Genel Kurul onayına sunulması.
4. Yönetim Kurulu üyeleri ile denetçilerin seçimi ve görev sürelerinin belirlenmesi.
5. 2009 hesap yılına ait Yönetim Kurulu faaliyet raporu ile denetçi raporlarının görüşülüp, onaya sunulması.
6. Bağımsız Denetim Raporu'nun okunması.
7. 2009 yılı bilanço, kâr/zarar hesaplarının okunması, müzakeresi ve tasdiki.
8. Yönetim Kurulu üyeleri ve Denetçilerin ibra edilmeleri.
9. Yönetim Kurulu tarafından belirlenen bağımsız dış denetleme kuruluşunun onaya sunulması.
10. Yönetim Kurulu üyelerinin şirket konusuna giren işleri bizzat veya başkaları adına yapmalarına ve bu nev'i işleri yapan bir şirkete ortak olmalarına Türk Ticaret Kanunu'nun 334. ve 335. maddeleri gereği izin verilmesi.
11. Dilek ve temenniler.

Rapor Dönemi Dahil Beş Yıllık Döneme İlişkin Özet Finansal Bilgiler

	2009 (bin TL)	2008 (bin TL)	2007 (bin TL)	2006 (bin TL)	2005 (bin TL)
Fon Büyüklüğü	509.901	350.478	275.285	170.025	81.356
Ödenmiş Sermaye	46.160	46.160	46.160	41.160	32.491
Özsermaye	29.444	29.808	26.831	19.714	14.013
Toplam Aktifler	556.043	395.118	312.723	198.363	100.328
Teknik Gelir	24.912	21.921	18.996	14.167	7.498
Teknik Gelir Gider Dengesi	-421	-1.764	-368	-5.211	-6.865
Faaliyet dışı gelir gider dengesi	57	2.609	2.485	912	73
Vergi Öncesi Kar/Zarar	-364	845	2.117	-4.299	-5.997

Üçüncü Bölüm

Mali Bünyeye İlişkin Bilgiler ve Risk Türleri İtibarıyla Uygulanan Risk Yönetim Politikalarına İlişkin Bilgiler ile Şirketin Dahil Olduğu Risk Grubuyla Yaptığı İşlemlere İlişkin Bilgiler

Mali Bünyeye İlişkin Bilgiler

ING Emeklilik, 2009 yılında hızla büyüyen emeklilik sektöründe faaliyetine aktif bir şekilde devam etmiştir. 2009 yılında özsermaye toplamı 29.444 bin TL'ye ulaşmıştır. Şirketin toplam aktifleri 31 Aralık 2009 itibarıyla 2008 yılına kıyasla %40,73 oranında artış göstererek 556.043 bin TL'ye ulaşmıştır. 31 Aralık 2009 tarihi itibarıyla toplam aktifler içindeki nakit değerlerin payı %6,4; 31 Aralık 2009 tarihi itibarıyla bireysel emeklilik sistemi alacaklarının toplam aktifler içindeki payı % 91,7 olarak gerçekleşmiştir.

Risk Türleri İtibarıyla Uygulanan Risk Yönetim Politikalarına İlişkin Bilgiler

Şirkette oluşturulan risk yönetimi süreci ile; operasyonel risklerin tanımlanması, ölçülmesi, risk politikaları ve uygulama usullerinin belirlenmesi ve uygulanması, risklerin azaltılması için gerekli kontrollerin oluşturulması, uygulanması, takibi ve raporlanması gerçekleştirilmektedir.

Operasyonel riskin tanımı, *"İç süreçleri, insan kaynakları ve sistemlerin yetersizliği veya başarısızlığından veya dış etkenlerden dolayı şirketin doğrudan veya dolaylı olarak zarara uğraması riskidir"*.

Güçlü bir risk yönetim sistemi oluşturularak, bir taraftan şirketin risklerinin kontrol edilmesi ve kayıpların en aza indirilmesi, diğer yandan da riske ayarlı kârlılık analizi ışığında katılımcılar, hissedarlar ve çalışanlara değer katması hedeflenmektedir.

Operasyonel risk kategorileri aşağıdaki gibidir:

- 1) Kontrol Riski
- 2) İzinsiz Faaliyet Riski
- 3) İşlem Riski
- 4) İsdihnam Uygulamaları ve İşyeri Güvenliği Riski
- 5) Kişisel ve Fiziksel Güvenlik Riski
- 6) Bilgi (Teknolojileri) Riski
- 7) Devamlılık Riski
- 8) Uyum Riski
- 9) İçsel Suistimal – Suç Faaliyetleri
- 10) Dışsal Suistimal – Suç Faaliyetleri

Tanımlanmış bu risk türlerine yönelik olarak, tüm şirket faaliyetlerini ve bölümlerini kapsayacak şekilde gerçekleştirilen "Risk Yönetim Süreci" çalışmaları devam etmektedir. Bu sürecin ana hedefleri;

- Operasyonel risk farkındalığını arttırmak,
- Yöneticilerle birlikte çalışarak faaliyetlerini şirket üst yönetiminin risk iştahı içinde sürdürmelerini sağlamak,
- Erken uyarı sistemlerini geliştirmek,
- Risklerin azaltılmasına yönelik aksiyonları izleyerek ilave tedbirler alınmasını sağlamak,
- Böylece nihai olarak operasyonel risk maliyetinin düşürülmesidir.

Üçüncü Bölüm

Mali Bünyeye İlişkin Bilgiler ve Risk Türleri İtibarıyla Uygulanan Risk Yönetim Politikalarına İlişkin Bilgiler ile Şirketin Dahil Olduğu Risk Grubuyla Yaptığı İşlemlere İlişkin Bilgiler

Uyum riski önemi itibarıyla ayrı olarak ele alınan bir operasyonel risk kategorisidir. Uyum riski, "ING'nin iş ve faaliyetlerinde doğruluk ve dürüstlüğe uyulmaması riskidir. Uyum riski, şirketin iş prensiplerine, yasalar ve diğer düzenlemelere ve şirketin ana faaliyet alanı olan finansal hizmetlerle ilgili standartlara uyumundaki başarısızlık riskidir". Faaliyet gösterdiğimiz finansal hizmet sektöründe müşterilerimizin güveninin hayati önemi haiz bir konu olduğunun bilincinde olarak uyum riskinin yönetilmesine şirket olarak çok büyük önem vermekteyiz.

Uyum risk yönetimi aşağıdaki konularda çalışır:

- Yasalara ve yürürlükte bulunan diğer düzenlemelere uyum,
- Etik davranış kurallarına uyum,
- Şirketin ve ING'nin iş prensiplerine uyum,
- Kurumsal Yönetim İlkelerine uyum.

Üyesi olduğumuz ING Grubu'nun, tüm şirketlerinde geçerli olan risk yönetimi ve uyum konularına ilişkin birçok politikası bulunmaktadır. Bunlardan bazıları aşağıda belirtilmektedir:

- İş Prensipleri,
- Etik Davranış Kuralları,
- Finansal Ekonomik Suçlar Politikası,
- İçerden Öğrenenler Politikası,
- Suistimallerin İhbarı Politikası,
- Hediye Kabul Politikası.

Bu kapsamda hem operasyonel risklerin, hem de uyum riskinin etkin bir şekilde yönetilebilmesi amacıyla ilgili yöneticilerle sıkı bir iş birliği içinde, yasal yükümlülüklere uygun olarak ve bağlı olduğumuz ING Grubu'nun politikaları dahilinde risklerin yönetilmesi ve şirkette güçlü bir risk yönetim bilincinin oluşturulması için gerekli çalışmalar yapılmaktadır.

Şirketin Dahil Olduğu Risk Grubuyla Yaptığı İşlemlere İlişkin Bilgiler

Şirketin ortaklar, bağlı ortaklık ve iştirakleri arasında yer alan grup şirketleri ile gerçekleştirilen işlemlere ilişkin bilgilere, 2009 yılı mali tablolarına ek 45 numaralı dipnotlarda yer verilmiştir.

Bağımsız Denetim Raporu ve Finansal Tablolar

ING Emeklilik Anonim Şirketi Bağımsız Denetim Raporu

ING Emeklilik Anonim Şirketi Yönetim Kurulu'na,

1. ING Emeklilik Anonim Şirketi'nin (Eski adı Oyak Emeklilik Anonim Şirketi) 31 Aralık 2009 tarihi itibarıyla hazırlanan ve ekte yer alan bilançosunu, aynı tarihte sona eren yıla ait gelir tablosunu, özsermaye değişim tablosunu ve nakit akış tablosunu, önemli muhasebe politikalarının özetini ve dipnotları denetlemiş bulunuyoruz.

Finansal tablolarla ilgili olarak Şirket yönetiminin sorumluluğu

2. Şirket yönetimi finansal tabloların sigortacılık mevzuatı gereği yürürlükte bulunan muhasebe ilke ve standartlarına göre hazırlanması ve dürüst bir şekilde sunumundan sorumludur. Bu sorumluluk, finansal tabloların hata ve/veya hile ve usulsüzlükten kaynaklanan önemli yanlışlıklar içermeyecek biçimde hazırlanarak, gerçeği dürüst bir şekilde yansıtmasını sağlamak amacıyla gerekli iç sistemlerin tasarlanmasını, uygulanmasını ve devam ettirilmesini, koşulların gerektirdiği muhasebe tahminlerinin yapılmasını ve uygun muhasebe politikalarının seçilmesini ve uygulanmasını içermektedir.

Bağımsız denetim kuruluşunun sorumluluğu

3. Sorumluluğumuz, yaptığımız bağımsız denetime dayanarak bu finansal tablolar hakkında görüş bildirmektir. Bağımsız denetimimiz, sigortacılık mevzuatı gereği yürürlükte bulunan bağımsız denetim ilkelerine ilişkin düzenlemelere uygun olarak gerçekleştirilmiştir. Bu düzenlemeler, etik ilkelere uyulmasını ve bağımsız denetimin, finansal tabloların gerçeği doğru ve dürüst bir biçimde yansıtmadığı konusunda makul bir güvenceyi sağlamak üzere planlanarak yürütülmesini gerektirmektedir.
4. Bağımsız denetimimiz, finansal tablolardaki tutarlar ve dipnotlar ile ilgili bağımsız denetim kanıtı toplamak amacıyla, bağımsız denetim tekniklerinin kullanılmasını içermektedir. Bağımsız denetim tekniklerinin seçimi, finansal tabloların hata ve/veya hileden ve usulsüzlükten kaynaklanıp kaynaklanmadığı hususu da dahil olmak üzere önemli yanlışlık içerip içermediğine dair risk değerlendirmesini de kapsayacak şekilde, mesleki kanaatimize göre yapılmıştır. Bu risk değerlendirmesinde, Şirket'in iç sistemleri göz önünde bulundurulmuştur. Ancak, amacımız iç sistemlerin etkinliği hakkında görüş vermek değil, bağımsız denetim tekniklerini koşullara uygun olarak tasarlamak amacıyla, Şirket yönetimi tarafından hazırlanan finansal tablolar ile iç sistemler arasındaki ilişkiyi ortaya koymaktır. Bağımsız denetimimiz, ayrıca Şirket yönetimi tarafından benimsenen muhasebe politikaları ile yapılan önemli muhasebe tahminlerinin ve finansal tabloların bir bütün olarak sunumunun uygunluğunun değerlendirilmesini içermektedir.
5. Bağımsız denetim sırasında temin ettiğimiz bağımsız denetim kanıtlarının, görüşümüzün oluşturulmasına yeterli ve uygun bir dayanak oluşturduğuna inanıyoruz.

Dördüncü Bölüm / Bağımsız Denetim Raporu ve Finansal Tablolar

ING Emeklilik Anonim Şirketi
Bağımsız Denetim Raporu**Görüş**

- Görüşümüze göre, ilişikteki finansal tablolar, ING Emeklilik Anonim Şirketi'nin 31 Aralık 2009 tarihi itibarıyla finansal durumunu, aynı tarihte sona eren yıla ait finansal performansını ve nakit akışlarını, sigortacılık mevzuatı gereği yürürlükte bulunan muhasebe ilke ve standartları (bkz. 2 no'lu dipnot) çerçevesinde doğru ve dürüst bir biçimde yansıtmaktadır.

Diğer husus

- Şirket'in 31 Aralık 2008 tarihi itibarıyla sigortacılık mevzuatı gereğince yürürlükte bulunan muhasebe ilke ve standartlarına uygun olarak hazırlanmış finansal tabloları bir başka bağımsız denetim şirketi tarafından tam kapsamlı denetime tabi tutulmuştur. Söz konusu şirket 13 Mart 2009 tarihli bağımsız denetim raporunda 31 Aralık 2008 tarihi itibarıyla hazırlanan finansal tablolar üzerinde olumlu görüş beyan etmiştir.

Güney Bağımsız Denetim ve Serbest Muhasebeci Mali Müşavirlik Anonim Şirketi
A member firm of Ernst & Young Global Limited

Selim Elhadeş, SMMM
Sorumlu Ortak, Başdenetçi

3 Mart 2010
İstanbul, Türkiye



Dördüncü Bölüm / Bağımsız Denetim Raporu ve Finansal Tablolar
**31 Aralık 2009 Tarihi İtibarıyla Hazırlanan
 Finansal Rapor**

ING EMEKLİLİK

ING EMEKLİLİK A.Ş.
 31 ARALIK 2009 TARİHİ İTİBARIYLA HAZIRLANAN
 FİNANSAL RAPORU

T.C. Başbakanlık Hazine Müsteşarlığı tarafından düzenlenen mevzuata göre hazırlanan finansal tablolar ve bunlara ilişkin açıklama ve dipnotların "Sigorta ve Reasürans Şirketleri ile Emeklilik Şirketlerinin Finansal Raporlamaları Hakkında Yönetmelik" hükümlerine ve Şirketimiz kayıtlarına uygun olduğunu beyan ederiz.

İstanbul, 03 MART 2010



Jonkheer Floris Ferdinand van Spengler
 Genel Müdür Vekili



S. Sarper Evren
 Mali İşler ve Operasyon
 Genel Müdür Yrd.



Erdem Aydın
 Muhasebe Finansman
 Müdürü



Mehmet Müderrisoğlu
 Denetçi



Sarper Volkan Özten
 Denetçi

Dördüncü Bölüm / Bağımsız Denetim Raporu ve Finansal Tablolar

ING Emeklilik A.Ş. 31 Aralık 2009 Tarihi İtibarıyla Ayrıntılı Bilanço (Bağımsız Denetimden Geçmiş)

(Para Birimi - Türk Lirası (TL))

I- CARİ VARLIKLAR	Dipnot	Cari Dönem (31/12/2009)	Önceki Dönem (31/12/2008)
A- Nakit ve Nakit Benzeri Varlıklar	Mad.14	35.509.696	36.366.756
1- Kasa	Mad.14	1.543	710
2- Alınan Çekler		-	-
3- Bankalar	Mad.14	35.393.110	36.179.602
4- Verilen Çekler Ve Ödeme Emirleri (-)		-	-
5- Diğer Nakit Ve Nakit Benzeri Varlıklar	Mad.14	115.043	186.444
B- Finansal Varlıklar ile Riski Sigortalılara Ait Finansal Yatırımlar		263.222	263.222
1- Satılmaya Hazır Finansal Varlıklar	Mad.11	263.222	263.222
2- Vadeye Kadar Elde Tutulacak Finansal Varlıklar		-	-
3- Alım Satım Amaçlı Finansal Varlıklar		-	-
4- Krediler		-	-
5- Krediler Karşılığı (-)		-	-
6- Riski Hayat Poliçesi Sahiplerine Ait Finansal Yatırımlar		-	-
7- Şirket Hissesi		-	-
8- Finansal Varlıklar Değer Düşüklüğü Karşılığı (-)		-	-
C- Esas Faaliyetlerden Alacaklar		6.406.680	3.768.161
1- Sigortacılık Faaliyetlerinden Alacaklar		-	-
2- Sigortacılık Faaliyetlerinden Alacaklar Karşılığı (-)		-	-
3- Reasürans Faaliyetlerinden Alacaklar		-	-
4- Reasürans Faaliyetlerinden Alacaklar Karşılığı (-)		-	-
5- Sigorta Ve Reasürans Şirketleri Nezdindeki Depolar		-	-
6- Sigortalılara Krediler (İkrazlar)		-	-
7- Sigortalılara Krediler (İkrazlar) Karşılığı (-)		-	-
8- Emeklilik Faaliyetlerinden Alacaklar	Mad.12	6.406.680	3.768.161
9- Esas Faaliyetlerden Kaynaklanan Şüpheli Alacaklar	Mad.12	327.212	162.820
10- Esas Faaliyetlerden Kaynaklanan Şüpheli Alacaklar Karşılığı (-)	Mad.12	(327.212)	(162.820)
D- İlişkili Taraflardan Alacaklar		804.877	187.516
1- Ortaklardan Alacaklar		-	-
2- İştiraklerden Alacaklar		-	-
3- Bağlı Ortaklıklardan Alacaklar		-	-
4- Müşterek Yönetime Tabi Teşebbüslerden Alacaklar		-	-
5- Personelden Alacaklar		-	-
6- Diğer İlişkili Taraflardan Alacaklar	Mad.12, Mad.45	804.877	187.516
7- İlişkili Taraflardan Alacaklar Reeskontu (-)		-	-
8- İlişkili Taraflardan Şüpheli Alacaklar		-	-
9- İlişkili Taraflardan Şüpheli Alacaklar Karşılığı (-)		-	-
E- Diğer Alacaklar		6.928	6.193
1- Finansal Kiralama Alacakları		-	-
2- Kazanılmamış Finansal Kiralama Faiz Gelirleri (-)		-	-
3- Verilen Depozito ve Teminatlar		6.928	6.193
4- Diğer Çeşitli Alacaklar		-	-
5- Diğer Çeşitli Alacaklar Reeskontu(-)		-	-
6- Şüpheli Diğer Alacaklar		-	-
7- Şüpheli Diğer Alacaklar Karşılığı (-)		-	-
F- Gelecek Aylara Ait Giderler Ve Gelir Tahakkukları		228.505	346.287
1- Gelecek Aylara Ait Giderler		228.505	346.287
2- Tahakkuk Etmiş Faiz Ve Kira Gelirleri		-	-
3- Gelir Tahakkukları		-	-
G- Diğer Cari Varlıklar		55.823	37.534
1- Gelecek Aylar İhtiyacı Stoklar		9.560	32.852
2- Peşin Ödenen Vergiler Ve Fonlar		18.180	4.388
3- Ertelenmiş Vergi Varlıkları		-	-
4- İş Avansları		28.083	294
5- Personele Verilen Avanslar		-	-
6- Sayım Ve Tesellüm Noksanları		-	-
7- Diğer Çeşitli Cari Varlıklar		-	-
8- Diğer Cari Varlıklar Karşılığı (-)		-	-
I- Cari Varlıklar Toplamı		43.275.731	40.975.669

Sayfa 40 ile 84 arasında yer alan dipnotlar bu finansal tabloların tamamlayıcı parçalarıdır.

Dördüncü Bölüm / Bağımsız Denetim Raporu ve Finansal Tablolar

ING Emeklilik A.Ş. 31 Aralık 2009 Tarihi İtibarıyla Ayrıntılı Bilanço (Bağımsız Denetimden Geçmiş)

(Para Birimi - Türk Lirası (TL))

II- CARİ OLMAYAN VARLIKLAR	Dipnot	Cari Dönem (31/12/2009)	Önceki Dönem (31/12/2008)
A- Esas Faaliyetlerden Alacaklar		509.901.000	350.478.033
1- Sigortacılık Faaliyetlerinden Alacaklar		-	-
2- Sigortacılık Faaliyetlerinden Alacaklar Karşılığı (-)		-	-
3- Reasürans Faaliyetlerinden Alacaklar		-	-
4- Reasürans Faaliyetlerinden Alacaklar Karşılığı (-)		-	-
5- Sigorta ve Reasürans Şirketleri Nezdindeki Depolar		-	-
6- Sigortalılara Krediler (İkrazlar)		-	-
7- Sigortalılara Krediler (İkrazlar) Karşılığı (-)		-	-
8- Emeklilik Faaliyetlerinden Alacaklar	Mad.17	509.901.000	350.478.033
9- Esas Faaliyetlerden Kaynaklanan Şüpheli Alacaklar		-	-
10- Esas Faaliyetlerden Kaynaklanan Şüpheli Alacaklar Karşılığı (-)		-	-
B- İlişkili Taraflardan Alacaklar			
1- Ortaklardan Alacaklar		-	-
2- İştiraklerden Alacaklar		-	-
3- Bağlı Ortaklıklardan Alacaklar		-	-
4- Müşterek Yönetime Tabi Teşebbüslerden Alacaklar		-	-
5- Personelden Alacaklar		-	-
6- Diğer İlişkili Taraflardan Alacaklar		-	-
7- İlişkili Taraflardan Alacaklar Reeskontu (-)		-	-
8- İlişkili Taraflardan Şüpheli Alacaklar		-	-
9- İlişkili Taraflardan Şüpheli Alacaklar Karşılığı (-)		-	-
C- Diğer Alacaklar			
1- Finansal Kiralama Alacakları		-	-
2- Kazanılmamış Finansal Kiralama Faiz Gelirleri (-)		-	-
3- Verilen Depozito ve Teminatlar		-	-
4- Diğer Çeşitli Alacaklar		-	-
5- Diğer Çeşitli Alacaklar Reeskontu(-)		-	-
6- Şüpheli Diğer Alacaklar		-	-
7- Şüpheli Diğer Alacaklar Karşılığı (-)		-	-
D- Finansal Varlıklar			
1- Bağlı Menkul Kıymetler		-	-
2- İştirakler		-	-
3- İştirakler Sermaye Taahhütleri (-)		-	-
4- Bağlı Ortaklıklar		-	-
5- Bağlı Ortaklıklar Sermaye Taahhütleri (-)		-	-
6- Müşterek Yönetime Tabi Teşebbüsler		-	-
7- Müşterek Yönetime Tabi Teşebbüsler Sermaye Taahhütleri (-)		-	-
8- Finansal Varlıklar Ve Riski Sigortalılara Ait Finansal Yatırımlar		-	-
9- Diğer Finansal Varlıklar		-	-
10- Finansal Varlıklar Değer Düşüklüğü Karşılığı (-)		-	-
E- Maddi Varlıklar	Mad.6	880.157	1.058.974
1- Yatırım Amaçlı Gayrimenkuller		-	-
2- Yatırım Amaçlı Gayrimenkuller Değer Düşüklüğü Karşılığı (-)		-	-
3- Kullanım Amaçlı Gayrimenkuller		-	-
4- Makine Ve Teçhizatlar	Mad.6	2.249.795	2.133.701
5- Demirbaş Ve Tesisatlar	Mad.6	615.309	577.531
6- Motorlu Taşıtlar	Mad.6	65.788	65.788
7- Diğer Maddi Varlıklar (Özel Maliyet Bedelleri Dahil)	Mad.6	330.124	402.240
8- Kiralama Yoluyla Edinilmiş Maddi Varlıklar		-	-
9- Birikmiş Amortismanlar (-)	Mad.6	(2.380.859)	(2.120.286)
10- Maddi Varlıklara İlişkin Avanslar (Yapılmakta Olan Yatırımlar Dahil)		-	-
F- Maddi Olmayan Varlıklar	Mad.8	646.972	466.918
1- Haklar		2.371.134	2.279.139
2- Şerefiye		-	-
3- Faaliyet Öncesi Döneme Ait Giderler		-	-
4- Araştırma Ve Geliştirme Giderleri		-	-
5- Diğer Maddi Olmayan Varlıklar		-	-
6- Birikmiş İtfalar (Amortismanlar) (-)		(1.974.162)	(1.812.221)
7- Maddi Olmayan Varlıklara İlişkin Avanslar	Mad.8	250.000	-
G- Gelecek Yıllara Ait Giderler Ve Gelir Tahakkukları	Mad.8		
1- Gelecek Yıllara Ait Giderler		-	-
2- Gelir Tahakkukları		-	-
3- Gelecek Yıllara Ait Diğer Giderler Ve Gelir Tahakkukları		-	-
H- Diğer Cari Olmayan Varlıklar		1.339.555	2.137.927
1- Efektif Yabancı Para Hesapları		-	-
2- Döviz Hesapları		-	-
3- Gelecek Yıllar İhtiyacı Stoklar		-	-
4- Peşin Ödenen Vergiler Ve Fonlar		-	-
5- Ertelenmiş Vergi Varlıkları	Mad.21	1.339.555	2.137.927
6- Diğer Çeşitli Cari Olmayan Varlıklar		-	-
7- Diğer Cari Olmayan Varlıklar Amortismanı (-)		-	-
8- Diğer Cari Olmayan Varlıklar Karşılığı (-)		-	-
II- Cari Olmayan Varlıklar Toplamı		512.767.684	354.141.852
Varlıklar Toplamı (I+II)		556.043.415	395.117.521

Sayfa 40 ile 84 arasında yer alan dipnotlar bu finansal tabloların tamamlayıcı parçalarıdır.

Dördüncü Bölüm / Bağımsız Denetim Raporu ve Finansal Tablolar

ING Emeklilik A.Ş. 31 Aralık 2009 Tarihi İtibarıyla Ayrıntılı Bilanço (Bağımsız Denetimden Geçmiş)

(Para Birimi - Türk Lirası (TL))

III- KISA VADELİ YÜKÜMLÜLÜKLER	Dipnot	Cari Dönem (31/12/2009)	Önceki Dönem (31/12/2008)
A- Finansal Borçlar		-	143.986
1- Kredi Kuruluşlarına Borçlar	Mad.19	-	143.986
2- Finansal Kiralama İşlemlerinden Borçlar		-	-
3- Ertelenmiş Finansal Kiralama Borçlanma Maliyetleri (-)		-	-
4- Uzun Vadeli Kredilerin Ana Para Taksitleri Ve Faizleri		-	-
5- Çıkarılmış Tahviller(Bonolar) Anapara, Taksit ve Faizleri		-	-
6- Çıkarılmış Diğer Finansal Varlıklar		-	-
7- Çıkarılmış Diğer Finansal Varlıklar İhraç Farkı (-)		-	-
8- Diğer Finansal Borçlar (Yükümlülükler)		-	-
B- Esas Faaliyetlerden Borçlar	Mad.19	13.081.691	10.874.646
1- Sigortacılık Faaliyetlerinden Borçlar		-	-
2- Reasürans Faaliyetlerinden Borçlar		-	-
3- Sigorta Ve Reasürans Şirketlerinden Alınan Depolar		-	-
4- Emeklilik Faaliyetlerinden Borçlar		13.081.691	10.874.646
5- Diğer Esas Faaliyetlerden Borçlar		-	-
6- Diğer Esas Faaliyetlerden Borçlar Borç Senetleri Reeskontu (-)		-	-
C-İlişkili Taraplara Borçlar	Mad.45	508.195	349.020
1- Ortaklara Borçlar		-	-
2- İştiraklere Borçlar		-	-
3- Bağlı Ortaklıklara Borçlar		-	-
4- Müşterek Yönetime Tabi Teşebbüslere Borçlar		-	-
5- Personele Borçlar	Mad.12	7.411	7.347
6- Diğer İlişkili Taraplara Borçlar	Mad.12	500.784	341.673
D- Diğer Borçlar		125.503	475.883
1- Alınan Depozito ve Teminatlar		-	-
2- Diğer Çeşitli Borçlar	Mad.19,1,47.1	125.503	475.883
3- Diğer Çeşitli Borçlar Reeskontu (-)		-	-
E-Sigortacılık Teknik Karşılıkları		-	-
1- Kazanılmamış Primler Karşılığı - Net		-	-
2- Devam Eden Riskler Karşılığı - Net		-	-
3- Hayat Matematik Karşılığı - Net		-	-
4- Muallak Hasar Ve Tazminat Karşılığı - Net		-	-
5- İkramiye Ve İndirimler Karşılığı - Net		-	-
6- Yatırım Riski Hayat Sigortası Poliçe Sahiplerine Ait Poliçeler İçin Ayrılan Karşılık - Net		-	-
7- Diğer Teknik Karşılıklar - Net		-	-
F- Ödenecek Vergi Ve Benzeri Diğer Yükümlülükler İle Karşılıkları		1.060.826	1.287.028
1- Ödenecek Vergi Ve Fonlar		949.177	1.139.712
2- Ödenecek Sosyal Güvenlik Kesintileri		111.649	147.316
3- Vadesi Geçmiş, Ertelenmiş Veya Taksitlendirilmiş Vergi Ve Diğer Yükümlülükler		-	-
4- Ödenecek Diğer Vergi Ve Benzeri Yükümlülükler		-	-
5- Dönem Karı Vergi Ve Diğer Yasal Yükümlülük Karşılıkları		-	-
6- Dönem Karının Peşin Ödenen Vergi Ve Diğer Yükümlülükleri (-)		-	-
7- Diğer Vergi Ve Benzeri Yükümlülük Karşılıkları		-	-
G- Diğer Risklere İlişkin Karşılıklar		1.610.071	1.126.472
1- Kıdem Tazminatı Karşılığı		-	-
2- Sosyal Yardım Sandığı Varlık Açıkları Karşılığı		-	-
3- Maliyet Giderleri Karşılığı	Mad.23	1.610.071	1.126.472
H- Gelecek Aylara Ait Gelirler Ve Gider Tahakkukları		-	350.531
1- Gelecek Aylara Ait Gelirler	Mad.19	-	113.910
2- Gider Tahakkukları		-	236.621
3- Gelecek Aylara Ait Diğer Gelirler Ve Gider Tahakkukları		-	-
I- Diğer Kısa Vadeli Yükümlülükler		103.411	31.268
1- Ertelenmiş Vergi Yükümlülüğü		-	-
2- Sayım Ve Tesellüm Fazlalıkları		-	-
3- Diğer Çeşitli Kısa Vadeli Yükümlülükler		103.411	31.268
III - Kısa Vadeli Yükümlülükler Toplamı		16.489.697	14.638.834

Sayfa 40 ile 84 arasında yer alan dipnotlar bu finansal tabloların tamamlayıcı parçalarıdır.

Dördüncü Bölüm / Bağımsız Denetim Raporu ve Finansal Tablolar

ING Emeklilik A.Ş. 31 Aralık 2009 Tarihi İtibarıyla Ayrıntılı Bilanço (Bağımsız Denetimden Geçmiş)

(Para Birimi - Türk Lirası (TL))

IV- UZUN VADELİ YÜKÜMLÜLÜKLER	Dipnot	Cari Dönem (31/12/2009)	Önceki Dönem (31/12/2008)
A- Finansal Borçlar		-	-
1- Kredi Kuruluşlarına Borçlar		-	-
2- Finansal Kiralama İşlemlerinden Borçlar		-	-
3- Ertelenmiş Finansal Kiralama Borçlanma Maliyetleri (-)		-	-
4- Çıkarılmış Tahviller		-	-
5- Çıkarılmış Diğer Finansal Varlıklar		-	-
6- Çıkarılmış Diğer Finansal Varlıklar İhraç Farkı (-)		-	-
7- Diğer Finansal Borçlar (Yükümlülükler)		-	-
B- Esas Faaliyetlerden Borçlar	Mad.17, Mad.19	509.901.000	350.478.033
1- Sigortacılık Faaliyetlerinden Borçlar		-	-
2- Reasürans Faaliyetlerinden Borçlar		-	-
3- Sigorta Ve Reasürans Şirketlerinden Alınan Depolar		-	-
4- Emeklilik Faaliyetlerinden Borçlar		509.901.000	350.478.033
5- Diğer Esas Faaliyetlerden Borçlar		-	-
6- Diğer Esas Faaliyetlerden Borçlar Borç Senetleri Reeskontu (-)		-	-
C- İlişkili Taraflara Borçlar		-	-
1- Ortaklara Borçlar		-	-
2- İştiraklere Borçlar		-	-
3- Bağlı Ortaklıklara Borçlar		-	-
4- Müşterek Yönetime Tabi Teşebbüslere Borçlar		-	-
5- Personele Borçlar		-	-
6- Diğer İlişkili Taraflara Borçlar		-	-
D- Diğer Borçlar		93.555	94.339
1- Alınan Depozito Ve Teminatlar	Mad.19	93.555	94.339
2- Diğer Çeşitli Borçlar		-	-
3- Diğer Çeşitli Borçlar Reeskontu (-)		-	-
E- Sigortacılık Teknik Karşılıkları		-	-
1- Kazanılmamış Primler Karşılığı - Net		-	-
2- Devam Eden Riskler Karşılığı - Net		-	-
3- Hayat Matematik Karşılığı - Net		-	-
4- Muallak Hasar Ve Tazminat Karşılığı - Net		-	-
5- İkramiye Ve İndirimler Karşılığı - Net		-	-
6- Yatırım Riski Hayat Sigortası Poliçe Sahiplerine Ait Poliçeler İçin Ayrılan Karşılık - Net		-	-
7- Diğer Teknik Karşılıklar - Net		-	-
F- Diğer Yükümlülükler Ve Karşılıkları		-	-
1- Ödenecek Diğer Yükümlülükler		-	-
2- Vadesi Geçmiş, Ertelenmiş Veya Taksitlendirilmiş Vergi Ve Diğer Yükümlülükler		-	-
3- Diğer Borç Ve Gider Karşılıkları		-	-
G- Diğer Risklere İlişkin Karşılıklar		115.409	98.171
1- Kıdem Tazminatı Karşılığı	Mad.22	115.409	98.171
2- Sosyal yardım sandığı Varlık Açıkları Karşılığı		-	-
H-Gelecek Yıllara Ait Gelirler Ve Gider Tahakkukları		-	-
1- Gelecek Yıllara Ait Gelirler		-	-
2- Gider Tahakkukları		-	-
3- Gelecek Yıllara Ait Diğer Gelirler Ve Gider Tahakkukları		-	-
I- Diğer Uzun Vadeli Yükümlülükler		-	-
1- Ertelenmiş Vergi Yükümlülüğü		-	-
2- Diğer Uzun Vadeli Yükümlülükler		-	-
IV- Uzun Vadeli Yükümlülükler Toplamı		510.109.964	350.670.543

Sayfa 40 ile 84 arasında yer alan dipnotlar bu finansal tabloların tamamlayıcı parçalarıdır.

Dördüncü Bölüm / Bağımsız Denetim Raporu ve Finansal Tablolar

ING Emeklilik A.Ş. 31 Aralık 2009 Tarihi İtibarıyla Ayrıntılı Bilanço (Bağımsız Denetimden Geçmiş)

(Para Birimi - Türk Lirası (TL))

V- ÖZSERMAYE	Dipnot	Cari Dönem (31/12/2009)	Önceki Dönem (31/12/2008)
A- Ödenmiş Sermaye		46.159.772	46.159.772
1- (Nominal) Sermaye	Mad.1.1, Mad.15	45.000.000	45.000.000
2- Ödenmemiş Sermaye (-)		-	-
3- Sermaye Düzeltmesi Olumlu Farkları		1.159.772	1.159.772
4- Sermaye Düzeltmesi Olumsuz Farkları (-)		-	-
B- Sermaye Yedekleri		-	-
1- Hisse Senedi İhraç Primleri		-	-
2- Hisse Senedi İptal Karları		-	-
3- Sermayeye Eklenecek Satış Karları		-	-
4- Yabancı Para Çevirim Farkları		-	-
5- Diğer Sermaye Yedekleri		-	-
C- Kar Yedekleri		-	-
1- Yasal Yedekler		-	-
2- Statü Yedekleri		-	-
3- Olağanüstü Yedekler		-	-
4- Özel Fonlar (Yedekler)		-	-
5- Finansal Varlıkların Değerlemesi		-	-
6- Diğer Kar Yedekleri		-	-
D- Geçmiş Yıllar Karları		-	-
1- Geçmiş Yıllar Karları		-	-
E-Geçmiş Yıllar Zararları (-)		(16.351.628)	(17.196.726)
1- Geçmiş Yıllar Zararları		(16.351.628)	(17.196.726)
F-Dönem Net (Zararı)/Karı		(364.390)	845.098
1- Dönem Net Karı		-	845.098
2- Dönem Net Zararı (-)		(364.390)	-
Özsermaye Toplamı		29.443.754	29.808.144
Yükümlülükler Toplamı (III+IV+V)		556.043.415	395.117.521

Sayfa 40 ile 84 arasında yer alan dipnotlar bu finansal tabloların tamamlayıcı parçalarıdır.

Dördüncü Bölüm / Bağımsız Denetim Raporu ve Finansal Tablolar

ING Emeklilik A.Ş. 31 Aralık 2009 Tarihinde Sona Eren Hesap Dönemine Ait Gelir Tablosu (Bağımsız Denetimden Geçmiş)

(Para Birimi - Türk Lirası (TL))

I-TEKNİK BÖLÜM	Cari Dönem	Önceki Dönem
	01/01/2009 -31/12/2009	01/01/2008 -31/12/2008
A- Hayat Dışı Teknik Gelir		
1- Kazanılmış Primler (Reasürör Payı Düşülmüş Olarak)	-	-
1.1- Yazılan Primler (Reasürör Payı Düşülmüş Olarak)	-	-
1.1.1- Brüt Yazılan Primler (+)	-	-
1.1.2- Reasüröre Devredilen Primler (-)	-	-
1.2- Kazanılmamış Primler Karşılığında Değişim (Reasürör Payı ve Devreden Kısım Düşülmüş Olarak)(+/-)	-	-
1.2.1- Kazanılmamış Primler Karşılığı (-)	-	-
1.2.2- Kazanılmamış Primler Karşılığında Reasürör Payı (+)	-	-
1.3- Devam Eden Riskler Karşılığında Değişim (Reasürör Payı ve Devreden Kısım Düşülmüş Olarak)(+/-)	-	-
1.3.1- Devam Eden Riskler Karşılığı (-)	-	-
1.3.2- Devam Eden Riskler Karşılığında Reasürör Payı (+)	-	-
2- Teknik Olmayan Bölümden Aktarılan Yatırım Gelirleri	-	-
3- Diğer Teknik Gelirler (Reasürör Payı Düşülmüş Olarak)	-	-
3.1- Brüt Diğer Teknik Gelirler (+)	-	-
3.2- Brüt Diğer Teknik Gelirlerde Reasürör Payı (-)	-	-
B- Hayat Dışı Teknik Gider(-)		
1- Gerçekleşen Hasarlar (Reasürör Payı Düşülmüş Olarak)	-	-
1.1- Ödenen Hasarlar (Reasürör Payı Düşülmüş Olarak)	-	-
1.1.1- Brüt Ödenen Hasarlar (-)	-	-
1.1.2- Ödenen Hasarlarda Reasürör Payı (+)	-	-
1.2- Muallak Hasarlar Karşılığında Değişim (Reasürör Payı ve Devreden Kısım Düşülmüş Olarak) (+/-)	-	-
1.2.1- Muallak Hasarlar Karşılığı (-)	-	-
1.2.2- Muallak Hasarlar Karşılığında Reasürör Payı (+)	-	-
2- İkramiye ve İndirimler Karşılığında Değişim (Reasürör Payı ve Devreden Kısım Düşülmüş Olarak) (+/-)	-	-
2.1- İkramiye ve İndirimler Karşılığı (-)	-	-
2.2- İkramiye ve İndirimler Karşılığında Reasürör Payı (+)	-	-
3- Diğer Teknik Karşılıklarda Değişim (Reasürör Payı ve Devreden Kısım Düşülmüş Olarak) (+/-)	-	-
4- Faaliyet Giderleri (-)	-	-
C- Teknik Bölüm Dengesi- Hayat Dışı (A - B)		
D- Hayat Teknik Gelir		
1- Kazanılmış Primler (Reasürör Payı Düşülmüş Olarak)	-	-
1.1- Yazılan Primler (Reasürör payı Düşülmüş Olarak)	-	-
1.1.1- Brüt Yazılan Primler (+)	-	-
1.1.2- Reasüröre Devredilen Primler (-)	-	-
1.2- Kazanılmamış Primler Karşılığında Değişim (Reasürör Payı ve Devreden Kısım Düşülmüş Olarak)(+/-)	-	-
1.2.1- Kazanılmamış Primler Karşılığı (-)	-	-
1.2.2- Kazanılmamış Primler Karşılığında Reasürör Payı (+)	-	-
1.3- Devam Eden Riskler Karşılığında Değişim (Reasürör Payı ve Devreden Kısım Düşülmüş Olarak)(+/-)	-	-
1.3.1- Devam Eden Riskler Karşılığı (-)	-	-
1.3.2- Devam Eden Riskler Karşılığında Reasürör Payı (+)	-	-
2- Hayat Branşı Yatırım Geliri	-	-
3- Yatırımlardaki Gerçekleşmemiş Karlar	-	-
4- Diğer Teknik Gelirler (Reasürör Payı Düşülmüş Olarak)	-	-
E- Hayat Teknik Gider		
1- Gerçekleşen Hasarlar (Reasürör Payı Düşülmüş Olarak)	-	-
1.1- Ödenen Tazminatlar (Reasürör Payı Düşülmüş Olarak)	-	-
1.1.1- Brüt Ödenen Tazminatlar (-)	-	-
1.1.2- Ödenen Tazminatlarda Reasürör Payı (+)	-	-
1.2- Muallak Tazminatlar Karşılığında Değişim (Reasürör Payı ve Devreden Kısım Düşülmüş Olarak) (+/-)	-	-
1.2.1- Muallak Tazminatlar Karşılığı (-)	-	-
1.2.2- Muallak Hasarlar Karşılığında Reasürör Payı (+)	-	-
2- İkramiye ve İndirimler Karşılığında Değişim (Reasürör Payı ve Devreden Kısım Düşülmüş Olarak) (+/-)	-	-
2.1- İkramiye ve İndirimler Karşılığı (-)	-	-
2.2- İkramiye ve İndirimler Karşılığında Reasürör Payı (+)	-	-
3- Hayat Matematik Karşılığında Değişim (Reasürör Payı ve Devreden Kısım Düşülmüş Olarak)(+/-)	-	-
3.1- Hayat Matematik Karşılığı (-)	-	-
3.2- Hayat Matematik Karşılığında Reasürör Payı (+)	-	-
4- Yatırım Riski Hayat Sigortası Poliçe Sahiplerine Ait Poliçeler İçin Ayrılan Karşılıklarda Değişim (Reasürör Payı ve Devreden Kısım Düşülmüş Olarak)(+/-)	-	-
4.1- Yatırım Riski Hayat Sigortası Poliçe Sahiplerine Ait Poliçeler İçin Ayrılan Karşılıklar(-)	-	-
4.2- Yatırım Riski Hayat Sigortası Poliçe Sahiplerine Ait Poliçeler İçin Ayrılan Karşılıklarda Reasürör Payı (+)	-	-
5- Diğer Teknik Karşılıklarda Değişim (Reasürör Payı ve Devreden Kısım Düşülmüş Olarak) (+/-)	-	-
6- Faaliyet Giderleri (-)	-	-
7- Yatırım Giderler (-)	-	-
8- Yatırımlardaki Gerçekleşmemiş Zararlar (-)	-	-
9- Teknik Olmayan Bölüme Aktarılan Yatırım Gelirleri (-)	-	-
F- Teknik Bölüm Dengesi- Hayat (D - E)		

Sayfa 40 ile 84 arasında yer alan dipnotlar bu finansal tabloların tamamlayıcı parçalarıdır.

Dördüncü Bölüm / Bağımsız Denetim Raporu ve Finansal Tablolar

ING Emeklilik A.Ş. 31 Aralık 2009 Tarihinde Sona Eren Hesap Dönemine Ait Gelir Tablosu (Bağımsız Denetimden Geçmiş)

(Para Birimi - Türk Lirası (TL))

I-TEKNİK BÖLÜM (devamı)	Dipnot	Cari Dönem	Önceki Dönem
		01/01/2009 -31/12/2009	01/01/2008 -31/12/2008
G- Emeklilik Teknik Gelir		24.911.810	21.920.923
1- Fon İşletim Gelirleri		13.664.458	10.072.231
2- Yönetim Gideri Kesintisi		5.486.149	6.050.480
3- Giriş Aidatı Gelirleri	Mad. 25	5.761.203	5.129.297
4- Ara Verme Halinde Yönetim Gideri Kesintisi		-	560.984
5- Özel Hizmet Gideri Kesintisi		-	107.931
6- Sermaye Tahsis Avansı Değer Artış Gelirleri		-	-
7- Diğer Teknik Gelirler		-	-
H- Emeklilik Teknik Gideri		(25.333.255)	(23.685.123)
1- Fon İşletim Giderleri (-)	Mad. 45	(2.879.449)	(2.172.244)
2- Sermaye Tahsis Avansları Değer Azalış Giderleri(-)		-	(1.700)
3- Faaliyet Giderleri (-)	Mad. 32	(21.848.145)	(20.873.712)
4- Diğer Teknik Giderler (-)		(605.661)	(637.467)
I- Teknik Bölüm Dengesi- Emeklilik (G – H)		(421.445)	(1.764.200)
II-TEKNİK OLMAYAN BÖLÜM			
C- Teknik Bölüm Dengesi- Hayat Dışı (A-B)		-	-
F- Teknik Bölüm Dengesi- Hayat (D-E)		-	-
I - Teknik Bölüm Dengesi- Emeklilik (G-H)		(421.445)	(1.764.200)
J- Genel Teknik Bölüm Dengesi (C+F+I)		(421.445)	(1.764.200)
K- Yatırım Gelirleri		3.187.339	4.790.758
1- Finansal Yatırımlardan Elde Edilen Gelirler	Mad.26	2.898.186	4.693.749
2-Finansal Yatırımların Nakde Çevrilmesinden Elde Edilen Karlar	Mad.26	61.193	-
3- Finansal Yatırımların Değerlemesi		-	-
4- Kambiyo Karları	Mad.36	227.960	80.673
5- İştiraklerden Gelirler		-	-
6- Bağlı Ortaklıklar ve Müşterek Yönetime Tabi Teşebbüslerden Gelirler		-	-
7- Arazi, Arsa ile Binalardan Elde Edilen Gelirler		-	-
8- Türev Ürünlerden Elde Edilen Gelirler		-	-
9- Diğer Yatırımlar		-	16.336
10- Hayat Teknik Bölümünden Aktarılan Yatırım Gelirleri		-	-
L- Yatırım Giderleri (-)		(882.047)	(758.930)
1- Yatırım Yönetim Giderleri – Faiz Dahil (-)		-	(2.316)
2- Yatırımlar Değer Azalışları (-)		-	-
3- Yatırımların Nakte Çevrilmesi Sonucunda Oluşan Zararlar (-)		-	-
4- Hayat Dışı Teknik Bölümüne Aktarılan Yatırım Gelirleri (-)		-	-
5- Türev Ürünler Sonucunda Oluşan Zararlar (-)		-	-
6- Kambiyo Zararları (-)	Mad.36	(337.429)	(17.022)
7- Amortisman Giderleri (-)	Mad.6, 8	(544.618)	(739.592)
8- Diğer Yatırım Giderleri (-)		-	-
M- Diğer Faaliyetlerden ve Olağandışı Faaliyetlerden Gelir ve Karlar ile Gider ve Zararlar (+/-)		(2.248.237)	(1.422.530)
1- Karşılıklar Hesabı (+/-)	Mad. 47.5	(1.370.787)	(1.245.345)
2- Reeskont Hesabı (+/-)		-	-
3- Özellikli Sigortalar Hesabı (+/-)		-	-
4- Enflasyon Düzeltmesi Hesabı (+/-)		-	-
5- Ertelenmiş Vergi Varlığı Hesabı (+/-)	Mad,21, Mad.35	(798.372)	(79.810)
6- Ertelenmiş Vergi Yükümlülüğü Gideri (-)		-	-
7- Diğer Gelir ve Karlar		-	3.092
8- Diğer Gider ve Zararlar (-)		(81.196)	(100.467)
9- Önceki Yıl Gelir ve Karları		2.118	-
10- Önceki Yıl Gider ve Zararları(-)		-	-
N- Dönem Net Karı veya Zararı		(364.390)	845.098
1- Dönem Karı veya Zararı		(364.390)	845.098
2- Dönem Karı Vergi ve Diğer Yasal Yükümlülük Karşılıkları(-)		-	-
3- Dönem Net Kar veya Zararı		(364.390)	845.098
4- Enflasyon Düzeltme Hesabı		-	-

Sayfa 40 ile 84 arasında yer alan dipnotlar bu finansal tabloların tamamlayıcı parçalarıdır.

Dördüncü Bölüm / Bağımsız Denetim Raporu ve Finansal Tablolar

ING Emeklilik A.Ş. 31 Aralık 2009 Tarihinde Sona Eren Hesap Dönemine Ait Özsermaye Değişim Tablosu (Bağımsız Denetimden Geçmiş) (Para Birimi - Türk Lirası (TL))

Cari Dönem	Sermaye	İşletmenin Kendi Hisse Senetleri (-)	Varlıklarda Değer Artışı	Öz Sermaye Enflasyon Düzeltmesi Farkları	Yabancı Para Çevrim Farkları	Yasal Yedekler	Statü Yedekler	Diger Yedekler Ve Dağıtılmamış Karlar	Net Dönem Karı (Veya Zararı)	Geçmiş Yıllar Karları/(Zararları)	Toplam
I - Önceki Dönem Sonu Bakiyesi (31/12/2008)	45.000.000	-	-	1.159.772	-	-	-	-	845.098	(17.196.726)	29.880.144
II - Muhasebe Politikasında Değişiklikler	-	-	-	-	-	-	-	-	-	-	-
III - Yeni Bakiye (I + II) (01/01/2009)	45.000.000	-	-	1.159.772	-	-	-	-	845.098	(17.196.726)	29.880.144
A- Sermaye Artırımı (A1 + A2)	-	-	-	-	-	-	-	-	-	-	-
1- Nakit	-	-	-	-	-	-	-	-	-	-	-
2- İK Kaynaklardan	-	-	-	-	-	-	-	-	-	-	-
B- İşletmenin Aldığı Kendi Hisse Senetleri	-	-	-	-	-	-	-	-	-	-	-
C- Gelir Tablosunda Yer Almayan Kazanç Ve Kayıplar	-	-	-	-	-	-	-	-	-	-	-
D- Varlıklarda Değer Artışı	-	-	-	-	-	-	-	-	-	-	-
E- Yabancı Para Çevrim Farkları	-	-	-	-	-	-	-	-	-	-	-
F- Diğer Kazanç Ve Kayıplar	-	-	-	-	-	-	-	-	-	-	-
G- Enflasyon Düzeltme Farkları	-	-	-	-	-	-	-	-	-	-	-
H- Dönem Net Karı (Veya Zararı)	-	-	-	-	-	-	-	-	(364.390)	-	(364.390)
I- Dağıtılan Temettü	-	-	-	-	-	-	-	-	-	-	-
J- Yedeklere Transfer	-	-	-	-	-	-	-	-	(845.098)	845.098	-
IV- Dönem Sonu Bakiyesi (31/12/2009) (III+ A+B+C+D+E+F+G+H+I+J)	45.000.000	-	-	1.159.772	-	-	-	-	(364.390)	(16.351.628)	29.443.754

Önceki Dönem	Sermaye	İşletmenin Kendi Hisse Senetleri (-)	Varlıklarda Değer Artışı	Öz Sermaye Enflasyon Düzeltmesi Farkları	Yabancı Para Çevrim Farkları	Yasal Yedekler	Statü Yedekler	Diger Yedekler Ve Dağıtılmamış Karlar	Net Dönem Karı (Veya Zararı)	Geçmiş Yıllar Karları/(Zararları)	Toplam
I - Önceki Dönem Sonu Bakiyesi (31/12/2007)	45.000.000	-	-	1.159.772	-	-	-	-	-	(19.328.473)	26.831.299
II - Muhasebe Politikasında Değişiklikler	-	-	-	-	-	-	-	-	-	2.131.747	2.131.747
III - Yeni Bakiye (I + II) (01/01/2008)	45.000.000	-	-	1.159.772	-	-	-	-	-	(17.196.726)	28.963.046
A- Sermaye Artırımı (A1 + A2)	-	-	-	-	-	-	-	-	-	-	-
1- Nakit	-	-	-	-	-	-	-	-	-	-	-
2- İK Kaynaklardan	-	-	-	-	-	-	-	-	-	-	-
B- İşletmenin Aldığı Kendi Hisse Senetleri	-	-	-	-	-	-	-	-	-	-	-
C- Gelir Tablosunda Yer Almayan Kazanç Ve Kayıplar	-	-	-	-	-	-	-	-	-	-	-
D- Varlıklarda Değer Artışı	-	-	-	-	-	-	-	-	-	-	-
E- Yabancı Para Çevrim Farkları	-	-	-	-	-	-	-	-	-	-	-
F- Diğer Kazanç Ve Kayıplar	-	-	-	-	-	-	-	-	-	-	-
G- Enflasyon Düzeltme Farkları	-	-	-	-	-	-	-	-	-	-	-
H- Dönem Net Karı (Veya Zararı)	-	-	-	-	-	-	-	-	845.098	-	845.098
I- Dağıtılan Temettü	-	-	-	-	-	-	-	-	-	-	-
J- Yedeklere Transfer	-	-	-	-	-	-	-	-	-	-	-
IV- Dönem Sonu Bakiyesi (31/12/2008) (III+ A+B+C+D+E+F+G+H+I+J)	45.000.000	-	-	1.159.772	-	-	-	-	845.098	(17.196.726)	29.808.144

Sayfa 40 ile 84 arasında yer alan dipnotlar bu finansal tabloların tamamlayıcı parçalarıdır.

Dördüncü Bölüm / Bağımsız Denetim Raporu ve Finansal Tablolar
**ING Emeklilik A.Ş. 31 Aralık 2009 Tarihinde Sona Eren
Hesap Dönemine Ait Nakit Akım Tablosu**
(Bağımsız Denetimden Geçmiş) (Para Birimi - Türk Lirası (TL))

	Dipnot	Cari Dönem 1 Ocak - 31 Aralık 2009	Önceki Dönem 1 Ocak - 31 Aralık 2008
A. ESAS FAALİYETLERDEN KAYNAKLANAN NAKİT AKIMLARI			
1. Sigortacılık faaliyetlerinden elde edilen nakit girişleri		-	-
2. Reasürans faaliyetlerinden elde edilen nakit girişleri		-	-
3. Emeklilik faaliyetlerinden elde edilen nakit girişleri		27.277.982	25.269.393
4. Sigortacılık faaliyetleri nedeniyle yapılan nakit çıkışı (-)		-	-
5. Reasürans faaliyetleri nedeniyle nakit çıkışı (-)		-	-
6. Emeklilik faaliyetleri nedeniyle nakit çıkışı (-)		(28.753.528)	(23.812.123)
7. Esas faaliyetler sonucu oluşan nakit (A1+A2+A3-A4-A5-A6)		(1.475.546)	1.457.270
8. Faiz ödemeleri (-)		-	-
9. Gelir vergisi ödemeleri (-)		-	-
10. Diğer nakit girişleri		980.454	2.045.390
11. Diğer nakit çıkışları (-)		(2.908.386)	(1.104.565)
12. Esas faaliyetlerden kaynaklanan (kullanılan) net nakit		(3.403.478)	2.398.095
B. YATIRIM FAALİYETLERİNDEN KAYNAKLANAN NAKİT AKIMLARI			
1. Maddi varlıkların satışı		76.155	40.068
2. Maddi varlıkların iktisabı (-)	Mad. 6	(235.662)	(760.658)
3. Mali varlık iktisabı (-)		-	-
4. Mali varlıkların satışı		-	-
5. Alınan faizler		3.127.439	4.877.644
6. Alınan temettüleri		-	-
7. Diğer nakit girişleri		2.458	97.003
8. Diğer nakit çıkışları (-)		(132.581)	(196.308)
9. Yatırım faaliyetlerinden kaynaklanan (kullanılan) net nakit		2.837.809	4.057.749
C. FİNANSMAN FAALİYETLERİNDEN KAYNAKLANAN NAKİT AKIMLARI			
1. Hisse senedi ihracı		-	-
2. Kredilerle ilgili nakit çıkışları		(143.986)	11.406.945
3. Finansal kiralama borçları ödemeleri (-)		-	-
4. Ödenen temettüleri (-)		-	-
5. Diğer nakit girişleri		-	-
6. Diğer nakit çıkışları (-)		-	(11.407.861)
7. Finansman faaliyetlerinden kaynaklanan (kullanılan) net nakit		(143.986)	(916)
D. KUR FARKLARININ NAKİT VE NAKİT BENZERLERİNE OLAN ETKİSİ			
		20.654	
E. NAKİT VE NAKİT BENZERLERİNDE MEYDANA GELEN NET ARTIŞ (AZALIŞ) (A12+B9+C7+D)			
		(689.001)	6.454.928
F. DÖNEM BAŞINDAKİ NAKİT VE NAKİT BENZERLERİ MEVCUDU			
	Mad. 14	36.103.895	29.648.967
G. DÖNEM SONUNDAKİ NAKİT VE NAKİT BENZERLERİ MEVCUDU (E+F)			
	Mad. 14	35.414.894	36.103.895

Sayfa 40 ile 84 arasında yer alan dipnotlar bu finansal tabloların tamamlayıcı parçalarıdır.

Dördüncü Bölüm / Bağımsız Denetim Raporu ve Finansal Tablolar

ING Emeklilik Anonim Şirketi**31 Aralık 2009 Tarihi İtibarıyla Finansal Tablolara İlişkin Dipnotlar***(Tüm Tutarlar Aksi Belirtilmedikçe Türk Lirası (TL) Olarak Gösterilmiştir.)***1. Genel bilgiler****1.1 Ana şirketin adı ve son sahibi**

Oyak Emeklilik Anonim Şirketi ("Şirket"), 25 Kasım 2008 tarihinde Hazine Müsteşarlığı Sigortacılık Genel Müdürlüğü onayının alınmasının ardından 4 Aralık 2008 tarihinde satış işlemleri tamamlanarak Ordu Yardımlaşma Kurumu bünyesinden ayrılarak ING Continental Europe Holdings B.V.'ye devrolmuştur. Şirket'in ticari ünvanının 26 Ocak 2009 tarihli Olağanüstü Genel Kurul Toplantısında ana sözleşmesi tadil edilerek ING Emeklilik Anonim Şirketi olarak değiştirilmesine karar verilmiş, ilgili karar ve ana sözleşme tadil metni 6762 sayılı Türk Ticaret Kanunu (TTK) hükümlerine uygun olarak 27 Ocak 2009 tarihinde tescil edilmiştir. Şirket'in nihai ortaklık yapısı aşağıda yer almaktadır:

	31 Aralık 2009		31 Aralık 2008	
	Pay Tutarı TL	Pay Oranı %	Pay Tutarı TL	Pay Oranı %
ING Continental Europe B.V.	44.999.996	100	44.999.996	100
Diğer	4	<1	4	<1
	45.000.000	100	45.000.000	100

1.2 Kuruluşun ikametgahı ve yasal yapısı, şirket olarak oluştuğu ülke ve kayıtlı büronun adresi (veya eğer kayıtlı büronun olduğu yerden farklıysa, faaliyetin sürdürüldüğü esas yer)

Şirket, Beyoğlu Arapcamı Mah., Tersane Cad., No:5, İstanbul adresinde faaliyet göstermekte olup, TTK hükümlerine göre kurulmuş Anonim Şirket statüsündedir. Şirket faaliyetlerini, 4632 sayılı Bireysel Emeklilik Tasarruf ve Yatırım Sistemi Kanunu'nda belirlenen esaslara göre yürütmektedir.

1.3 İşletmenin fiili faaliyet konusu

Şirket, emeklilik, emeklilik yatırım fonlarının kuruluşu ve işleyişi ile hayat ve ferdi kaza sigortacılığı faaliyetlerinde bulunmak üzere kurulmuştur. Bilanço tarihleri itibarıyla Şirket sadece bireysel emeklilik alanında faaliyet göstermektedir.

31 Aralık 2009 tarihi itibarıyla, Şirket'in kurucusu olduğu 8 adet Bireysel Emeklilik Yatırım Fonu bulunmaktadır (31 Aralık 2008: 31 Aralık 2008 tarihi itibarıyla, Şirket'in kurucusu olduğu 8 adet Bireysel Emeklilik Yatırım Fonu bulunmaktadır).

ING Grubu 2009 yılının son çeyreğinde, Avrupa Komisyonu ile üzerinde mutabakata varılan yeniden yapılanma planının bir parçası olarak, bankacılık ve sigorta faaliyetlerini birbirinden ayırma kararı almıştır.

1.4 Kuruluşun faaliyetlerinin ve esas çalışma alanlarının niteliklerinin açıklaması

Faaliyet konularının esasları, ferdi veya grup bireysel emeklilik hizmetleri için 4632 sayılı Bireysel Emeklilik Tasarruf ve Yatırım Sistemi Kanunu ve yürürlükte olan tebliğlerde belirtilen esas ve usuller çerçevesinde belirlenmektedir.

1.5 Kategorileri itibarıyla yıl içinde çalışan personelin ortalama sayısı

	31 Aralık 2009 Adet	31 Aralık 2008 Adet
Üst Düzey Yönetici	3	4
Yönetici	13	19
Uzman	84	113
Memur	7	11
Diğer	3	8
Toplam	110	155

Dördüncü Bölüm / Bağımsız Denetim Raporu ve Finansal Tablolar

ING Emeklilik Anonim Şirketi

31 Aralık 2009 Tarihi İtibarıyla Finansal Tablolara İlişkin Dipnotlar

(Tüm Tutarlar Aksi Belirtilmedikçe Türk Lirası (TL) Olarak Gösterilmiştir.)

1. Genel bilgiler (devamı)

1.6 Üst düzey yöneticilere sağlanan ücret ve benzeri menfaatler

Yönetim kurulu başkan ve üyeleriyle, genel müdür, genel koordinatör, genel müdür yardımcıları gibi üst yöneticilere cari dönemde sağlanan ücret ve benzeri menfaatlerin 1 Ocak - 31 Aralık 2009 dönemindeki toplam brüt tutarı 2,568,889 TL'dir. (31 Aralık 2008 - 1,754,368 TL).

1.7 Finansal tablolarda yatırım gelirlerinin ve faaliyet giderlerinin (personel, yönetim, araştırma geliştirme, pazarlama ve satış, dışarıdan sağlanan fayda ve hizmetler ile diğer faaliyet giderleri) dağıtımında kullanılan anahtarlar

T.C. Başbakanlık Hazine Müsteşarlığı tarafından yayınlanarak 4 Ocak 2008 tarihinde yürürlüğe giren "Sigortacılık Tek Düzen Hesap Planı Çerçevesinde Hazırlanmakta Olan Finansal Tablolarda Kullanılan Anahtarların Usül ve Esaslarına İlişkin Genelge" ye uygun olarak faaliyet giderlerinin dağıtımı yapılır. Şirket, sadece emeklilik branşında faaliyet gösterdiği için genel yönetim, araştırma ve geliştirme, pazarlama, satış ve reklam giderleri ile ilgili dağıtım anahtarı kullanmamıştır.

1.8 Finansal tabloların tek bir şirketi mi yoksa şirketler grubunu mu içerdiği

Ekli finansal tablolar yalnızca ING Emeklilik A.Ş. hakkındaki finansal bilgileri içermektedir.

1.9 Raporlayan işletmenin adı veya diğer kimlik bilgileri ve bu bilgidenden önceki bilanço tarihinden beri olan değişiklikler

Adı / Ticari Ünvanı	: ING Emeklilik A.Ş.
Yönetim Merkezi Adresi	: Beyoğlu Arapcamı Mah., Tersane Cad., No:5 İstanbul
Telefon	: (212) 334 05 00
Faks	: (212) 251 17 13
İnternet Sayfası Adresi	: www.ingemeklilik.com.tr
Elektronik Posta Adresi	: muhasebe@ingemeklilik.com.tr

Oyak Emeklilik Anonim Şirketi ("Şirket"), 25 Kasım 2008 tarihinde Hazine Müsteşarlığı Sigortacılık Genel Müdürlüğü onayının alınmasının ardından 4 Aralık 2008 tarihinde satış işlemleri tamamlanarak Ordu Yardımlaşma Kurumu bünyesinden ayrılarak ING Continental Europe Holdings B.V.'ye devrolmuştur. Şirket'in ticari ünvanınının 26 Ocak 2009 tarihli Olağanüstü Genel Kurul Toplantısında ana sözleşmesi tadil edilerek ING Emeklilik Anonim Şirketi olarak değiştirilmesine karar verilmiş, ilgili karar ve ana sözleşme tadil metni 6762 sayılı Türk Ticaret Kanunu (TTK) hükümlerine uygun olarak 27 Ocak 2009 tarihinde tescil edilmiştir.

1.10 Bilanço tarihinden sonraki olaylar

Şirket'in 31 Aralık 2009 tarihli finansal tabloları 3 Mart 2010 tarih ve 153 sayılı Yönetim Kurulu kararı ile onaylanmıştır. Genel Kurul'un ve ilgili yasal kuruluşların finansal tabloların yayımlanmasının ardından değişiklik yapma yetkisi bulunmaktadır.

Şirket, hayat grubu sigorta branşlarında faaliyet göstermek amacıyla Hazine Müsteşarlığı'na 9 Kasım 2009'da başvurmuş olup Hazine Müsteşarlığı'nın 25 Şubat 2010 tarihli yazısı ile ruhsat başvurusu kabul edilmiştir.

Dördüncü Bölüm / Bağımsız Denetim Raporu ve Finansal Tablolar

ING Emeklilik Anonim Şirketi

31 Aralık 2009 Tarihi İtibarıyla Finansal Tablolara İlişkin Dipnotlar

(Tüm Tutarlar Aksi Belirtilmedikçe Türk Lirası (TL) Olarak Gösterilmiştir.)

2. Önemli muhasebe politikalarının özeti

2.1 Hazırlık esasları

2.1.1 Finansal tabloların düzenlenmesinde kullanılan temeller ve kullanılan özel muhasebe politikalarıyla ilgili bilgiler

Uygulanan muhasebe ilkeleri

Şirket, finansal tablolarını T.C. Başbakanlık Hazine Müsteşarlığı'nın Sigorta ve Reasürans ile Emeklilik Şirketleri için öngördüğü esaslara ve 14 Haziran 2007 tarih ve 26552 sayılı Resmi Gazete'de yayınlanan 5684 sayılı Sigortacılık Kanunu gereğince yürürlükte bulunan düzenlemelere göre hazırlamaktadır.

T.C. Başbakanlık Hazine Müsteşarlığı (Hazine Müsteşarlığı) tarafından, Sigorta ve Reasürans Şirketleri ile Emeklilik Şirketlerinin Finansal Raporlamaları Hakkında Yönetmelik, 14 Temmuz 2007 tarih ve 26582 sayılı Resmi Gazete'de yayımlanarak 1 Ocak 2008 tarihinde yürürlüğe girmiştir. Söz konusu yönetmelik kapsamında, sigorta ve reasürans şirketleri ile emeklilik şirketlerinin faaliyetlerinin Türkiye Muhasebe Standartları Kurulu tarafından açıklanan Türkiye Muhasebe Standartları (TMS) ve Türkiye Finansal Raporlama Standartları (TFRS) çerçevesinde muhasebeleştirilmesi esastır.

Hazine Müsteşarlığı'nın 18 Şubat 2008 tarihli sektör duyurusunda TFRS 4 – "Sigorta Sözleşmeleri" TMS 27 – "Konsolide ve Bireysel Finansal Tablolar" ile TMS 1 "Finansal Tabloların Sunuluşu"na ilişkin standartların 2008 yılı için uygulanmayacağı açıklanmıştır. Hazine Müsteşarlığı'nın 31 Aralık 2008 tarihli ve 27097 sayılı Resmi Gazete'de yayınlanan Sigorta ve Reasürans Şirketleri ile Emeklilik Şirketlerinin Konsolide Finansal Tablolarının Düzenlenmesine İlişkin Tebliğ uyarınca konsolide finansal tablo düzenleme şartı getirilmiş olup, Şirket'in konsolidasyona tabi herhangi bir iştirak veya bağlı ortaklığı bulunmamaktadır.

Söz konusu Yönetmeliğin 4. maddesinin birinci fıkrası "Şirket faaliyetlerinin, 2. fıkrada belirtilen konularda Müsteşarlıkça çıkarılacak tebliğler hariç olmak üzere, bu Yönetmelik ile Türkiye Muhasebe Standartları Kurulunun (TMSK) finansal tabloların hazırlanma ve sunulma esaslarına ilişkin mevzuat hükümleri çerçevesinde muhasebeleştirilmesi esastır" hükmünü ve ikinci fıkrası "Sigorta sözleşmelerine, bağlı ortaklık, birlikte kontrol edilen ortaklık ve iştiraklerin muhasebeleştirilmesi ve konsolide finansal tablolar, kamuya açıklanacak finansal tablolar ile bunlara ilişkin açıklama ve dipnotların düzenlenmesine ilişkin usul ve esaslar Müsteşarlıkça çıkarılacak tebliğler ile belirlenir" hükmüne amirdir.

Dördüncü Bölüm / Bağımsız Denetim Raporu ve Finansal Tablolar

ING Emeklilik Anonim Şirketi

31 Aralık 2009 Tarihi İtibarıyla Finansal Tablolara İlişkin Dipnotlar

(Tüm Tutarlar Aksi Belirtilmedikçe Türk Lirası (TL) Olarak Gösterilmiştir.)

2. Önemli muhasebe politikalarının özeti (devamı)

a. Yüksek enflasyon dönemlerinde finansal tabloların düzeltilmesi

Hazine Müsteşarlığı'nın 4 Nisan 2005 tarihli ve 19387 numaralı yazısına istinaden, 31 Aralık 2004 tarihli finansal tablolarının, Sermaye Piyasası Kurulu'nun ("SPK") 15 Kasım 2003 tarihli mükerrer 25290 sayılı Resmî Gazete'de yayımlanarak yürürlüğe giren Seri: XI No: 25 Sayılı "Sermaye Piyasasında Muhasebe Standartları Hakkında Tebliğ" de yer alan "Yüksek Enflasyon Dönemlerinde Finansal Tabloların Düzeltilmesi" ile ilgili kısımdaki hükümlere göre düzeltilerek 2005 yılı açıkları yapılmıştır. Hazine Müsteşarlığı'nın aynı yazısına istinaden 2005 yılında finansal tabloların enflasyona göre düzeltilmesi uygulamasına son verilmiştir. Dolayısıyla 31 Aralık 2009 ve 31 Aralık 2008 tarihleri itibarıyla bilançoda yer alan parasal olmayan aktif ve pasifler ve sermaye dahil özkaynak kalemleri, 31 Aralık 2004 tarihine kadar olan girişlerin 31 Aralık 2004 tarihine kadar endekslenmesi, bu tarihten sonra oluşan girişlerin ise nominal değerlerden taşınmasıyla hesaplanmıştır.

b. Katılımcılardan alacaklar

Katılımcılardan giriş aidatı ve diğer alacakların takip edildiği hesaptır. Bireysel emeklilik sistemine giren katılımcılardan kesilen giriş aidatları bu hesap altında izlenmektedir.

c. Satış emirleri

Katılımcılar adına portföy yönetim şirketlerine fon paylarının satılması emri verildiğinde, katılımcılar adına ilgili fondan alacakların takip edildiği hesap olup, katılımcılar adına katılımcı hesabından fonların satılması emri verildiği zaman hesap borçlandırılır, satış işlemi gerçekleştiği zaman da bu hesap alacaklandırılır.

d. Fonlardan fon işletim kesintisi alacakları

Fonların yönetiminden kaynaklanan ve aynı gün içerisinde tahsil edilemeyen fon işletim gideri kesintisi alacaklarının takip edildiği bir hesap olup, fon işletim gideri tahakkuk ettiği zaman bu hesap borçlandırılır. Fonlardan işletim kesintisi tahsil edildiği zaman ise bu hesap alacaklandırılır.

e. Uzun vadeli emeklilik faaliyetlerinden alacaklar/borçlar

Katılımcılar adına saklayıcı şirketten fon bazında alacakların gösterildiği hesaptır. Fon bazında aktif hesaplarda gösterilen bu hesap ile pasifte katılımcılara ait fon bazında yükümlülüklerin tutulduğu hesap birbirleriyle karşılıklı çalışır.

Şirket'in katılımcı adına fon bazında yükümlülüğünü gösteren hesaptır. Fon bazında pasif hesaplarda gösterilen bu hesap ile aktifte katılımcı adına fon bazında saklayıcı şirketlerden alacakları gösteren hesap birbirleriyle karşılıklı çalışır.

Dördüncü Bölüm / Bağımsız Denetim Raporu ve Finansal Tablolar

ING Emeklilik Anonim Şirketi

31 Aralık 2009 Tarihi İtibarıyla Finansal Tablolara İlişkin Dipnotlar

(Tüm Tutarlar Aksi Belirtilmedikçe Türk Lirası (TL) Olarak Gösterilmiştir.)

2. Önemli muhasebe politikalarının özeti (devamı)

f. Emeklilik yatırım fonlarına yapılan sermaye avansı tahsisi

Şirket tarafından kurulan emeklilik yatırım fonlarına tahsis edilen avansın izlendiği hesaptır. Yapılan sermaye tahsis avansı değerlemeye tabi değildir.

g. Katılımcılar geçici hesabı

Katılımcılar adına henüz yatırıma yönlendirilmemiş paralar ile katılımcıların sistemden ayrılması veya birikimlerini başka bir şirkete aktarması durumunda, katılımcıya ait fon paylarının satışı sonrası, söz konusu satış işleminden kaynaklanan tutardan varsa giriş aidatı borçları ve benzeri kesintilerin yapılarak katılımcılara ödenecek veya diğer bir şirkete aktarım yapılacak tutarın izlendiği hesaptır.

Katılımcılardan tahsilat yapılması durumunda veya katılımcıların fon paylarının satışı sonucu paraların Şirket hesabına intikal etmesi durumunda bu hesap alacaklandırılır.

h. Gelecek aylara ait gelirler

9 Nisan 2008 tarih ve 26842 sayılı Resmi Gazete’de yayımlanan ve 9 Ağustos 2008 tarihinde yürürlüğe giren Bireysel Emeklilik Sistemi Hakkında Yönetmelik kapsamında bir emeklilik sözleşmesi Şirket tarafından reddedilmediği takdirde teklif formunun katılımcı veya varsa sponsor kuruluş tarafından imzalandığı tarihi takip eden otuzuncu günde yürürlüğe girer. Emeklilik sözleşmesi yürürlüğe girmeden önce sistemden yapılan tüm çıkışlar cayma olarak değerlendirilir ve Yönetmeliğin 7. maddesine göre işlem yapılır.

Katılımcı tarafından veya katılımcı nam ve hesabına katkı payının veya giriş aidatının bir kısmının veya tamamının ödenmiş olması halinde yapılan ödemelerin tamamı hiçbir kesintiye tâbi tutulmaksızın en geç yedi iş günü içinde ödemeyi yapan taraflara iade edilir. Şirket, yürürlüğe girmemiş sözleşmelere istinaden aldığı ödemeleri gelecek aylara ait gelirler hesabını alacaklandırarak takip etmektedir.

ı. Alış emirleri hesabı

Portföy yönetim şirketlerine katılımcılar adına verilen fon alış emirlerinin takip edildiği hesaptır. Portföy yönetim şirketlerine katılımcı adına alış emri verildiği zaman bu hesap alacaklandırılır, katılımcı adına fon alış gerçekleştiği zaman ise borçlandırılır.

Dördüncü Bölüm / Bağımsız Denetim Raporu ve Finansal Tablolar

ING Emeklilik Anonim Şirketi

31 Aralık 2009 Tarihi İtibarıyla Finansal Tablolara İlişkin Dipnotlar

(Tüm Tutarlar Aksi Belirtilmedikçe Türk Lirası (TL) Olarak Gösterilmiştir.)

2. Önemli muhasebe politikalarının özeti (devamı)

i. Bireysel emeklilik araçlarına borçlar

Bireysel emeklilik araçlarına borçların izlendiği hesaptır.

j. Kur değişiminin etkileri

Şirket, yabancı para cinsinden varlıklarını ve yükümlülüklerini bilanço tarihindeki T.C. Merkez Bankası döviz alış kuruyla değerlemektedir. Bu işlemlerden doğan kur farkı gelir ve giderleri, gelir tablosuna dahil edilmektedir.

k. Bilanço tarihinden sonraki olaylar

Bilanço tarihinden sonraki olaylar; kara ilişkin herhangi bir duyuru veya diğer seçilmiş finansal bilgilerin kamuya açıklanmasından sonra ortaya çıkmış olsalar bile, bilanço tarihi ile bilançonun yayımı için yetkilendirilme tarihi arasındaki tüm olayları kapsar.

Şirket, bilanço tarihinden sonraki düzeltme gerektiren olayların ortaya çıkması durumunda, finansal tablolara alınan tutarları bu yeni duruma uygun şekilde düzeltir.

Dördüncü Bölüm / Bağımsız Denetim Raporu ve Finansal Tablolar

ING Emeklilik Anonim Şirketi

31 Aralık 2009 Tarihi İtibarıyla Finansal Tablolara İlişkin Dipnotlar

(Tüm Tutarlar Aksi Belirtilmedikçe Türk Lirası (TL) Olarak Gösterilmiştir.)

2. Önemli muhasebe politikalarının özeti (devamı)

2.1.2 Finansal tabloların anlaşılması için uygun olan diğer muhasebe politikaları

"2.1.1, Finansal tabloların düzenlenmesinde kullanılan temeller ve kullanılan özel muhasebe politikalarıyla ilgili bilgiler" dipnotunda ve aşağıdaki diğer dipnotlarda muhasebe politikalarına yer verilmiştir.

2.1.3 Kullanılan para birimi

Şirket'in finansal tabloları faaliyette bulunduğu temel ekonomik çevrede geçerli olan para birimi (fonksiyonel para birimi) ile sunulmuştur. Şirket finansal tabloları, Şirket'in finansal tablolar için sunum birimi olan TL cinsinden ifade edilmiştir.

5083 sayılı "Türkiye Cumhuriyeti Devletinin Para Birimi Hakkında Kanun" (5083 sayılı Kanun) ile Türkiye Cumhuriyeti Devleti'nin para biriminin ismi Yeni Türk Lirası, alt birimi ise Yeni Kuruş olarak tanımlanmıştır. Diğer taraftan Bakanlar Kurulu'nun Yeni Türk Lirası ve Yeni Kuruşta Yer Alan Yeni İbarelerinin Kaldırılmasına ve Uygulama Esaslarına İlişkin Bakanlar Kurulu Kararı'nın eki Karar ile Türkiye Cumhuriyeti Devletinin Para birimi olan Yeni Türk Lirası ve alt birimi olan Yeni Kuruş'da yer alan "Yeni" ibarelerinin 1 Ocak 2009 tarihinden itibaren yürürlükten kaldırılması hükme bağlanmıştır.

2.1.4 Finansal tabloda sunulan tutarların yuvarlanma derecesi

Finansal tablolarda sunulan tutarlar TL tam sayı olarak gösterilmiştir.

2.1.5 Finansal tabloların düzenlenmesinde kullanılan ölçüm temeli (veya temelleri)

Finansal tablolar, tarihi maliyet esasına göre hazırlanmaktadır.

2.1.6 Muhasebe politikaları, muhasebe tahminlerinde değişiklikler ve hatalar

Şirket, 1 Ocak 2008'den itibaren finansal tablolarını 2.1.1 no'lu dipnotta belirtilen muhasebe politikaları çerçevesinde hazırlamaktadır. İlgili muhasebe politikalarının uygulama etkilerinin geçmiş yıllar üzerindeki etkileri 2008 yılı açılış kayıtlarına yansıtılmıştır.

Dördüncü Bölüm / Bağımsız Denetim Raporu ve Finansal Tablolar

ING Emeklilik Anonim Şirketi

31 Aralık 2009 Tarihi İtibarıyla Finansal Tablolara İlişkin Dipnotlar

(Tüm Tutarlar Aksi Belirtilmedikçe Türk Lirası (TL) Olarak Gösterilmiştir.)

2. Önemli muhasebe politikalarının özeti (devamı)

Yeni ve revize Türkiye Finansal Raporlama Standartları'nın uygulanması

31 Aralık 2009 tarihli mali tabloları için geçerli olan yeni standart, değişiklik ve yorumlar:

TFRS 1 (Değişiklik) "TFRS'nin İlk Kez Uygulanması" ve TMS 27 "Konsolide ve Konsolide Olmayan Finansal Tablolar" - Bağılı ortaklıklardaki, müştereken kontrol edilen işletmelerdeki veya iştiraklerdeki yatırımların maliyeti

Değişikliğin Şirket'in finansal performansı üzerinde etkisi bulunmamaktadır.

TFRS 2 (Değişiklik), "Hisse Bazlı Ödemeler" – Hakediş koşulları ve iptaller

Değişikliğin Şirket'in finansal performansı üzerinde etkisi bulunmamaktadır.

TFRS 7 "Finansal Araçlar" – Dipnotlar'da meydana gelen değişiklikler

Değiştirilmiş Standart gerçeğe uygun değer ölçümü ve likidite riskine ilişkin ek açıklamaları gerekli kılmaktadır. Gerçeğe uygun değer ölçümleri her finansal araç sınıfı için üç seviyeli hiyerarşi kullanılarak girdilerinin kaynağına göre açıklanmalıdır. Buna ek olarak, üçüncü seviye gerçeğe uygun değer ölçümleri için açılış ve kapanış bakiyelerinin mutabakatı ile birinci ve ikinci seviye gerçeğe uygun değer ölçümleri arasındaki önemli transferlerin de açıklanması gerekmektedir. Değişiklikler likidite riski açıklamalarına ilişkin gerekliliklere de açıklık getirmektedir. Şirket, sözkonusu değişikliklerin etkilerine ilişkin dipnotları 4.2 nolu dipnotta açıklamıştır.

TFRS 8 "Faaliyet Bölümleri"

31 Aralık 2009 ve 2008 tarihleri itibarıyla Şirket'in halka açık olmaması nedeni ile, TFRS 8'i uygulama zorunluluğu bulunmamaktadır.

TMS 1 "Finansal Tabloların Sunuluşu" (Değişiklik)

TMS 1 standardı finansal tablolarda sunulan bilginin yararlılığını arttırmak için değiştirilmiştir. Bu standarttaki değişikliğe göre özkaynak değişim tablosu sadece hissedarlarla yapılan işlemleri kapsamaktadır. Hissedarlarla yapılan işlemler dışındaki değişimler özkaynakların altında tek bir satırda gösterilmekte ve buna ilişkin detaylar için ayrı bir tablo hazırlanmaktadır. Gelir tablosundaki bütün gelir ve gider hesaplarını ve "diğer kapsamlı gelir"i içeren yeni bir kapsamlı gelir tablosu ortaya çıkmaktadır. İşletmeler dönem kar/zararı bileşenlerini gösteren gelir tablosu kalemleriyle, diğer kapsamlı gelirin bir arada olduğu tek bir "Kapsamlı Gelir Tablosu" sunma veya gelir tablosunu ve kapsamlı gelir tablosunu her birini ayrı iki tablo şeklinde sunma seçeneklerinden birini seçebilmektedir. Şirket, finansal tabloların sunuluşuna ilişkin ilgili sözkonusu değişiklikleri, Hazine Müsteşarlığı'nın zorunlu raporlama formatında aynı yönde bir değişikliğe gidilmediğinden dolayı uygulamamıştır.

TMS 23 (Değişiklik), "Borçlanma Maliyetleri"

Değişikliğin Şirket finansal performansı üzerinde etkisi bulunmamaktadır.

Dördüncü Bölüm / Bağımsız Denetim Raporu ve Finansal Tablolar

ING Emeklilik Anonim Şirketi

31 Aralık 2009 Tarihi İtibarıyla Finansal Tablolara İlişkin Dipnotlar

(Tüm Tutarlar Aksi Belirtilmedikçe Türk Lirası (TL) Olarak Gösterilmiştir.)

2. Önemli muhasebe politikalarının özeti (devamı)

TMS 32 (Değişiklik), "Finansal Araçlar: Sunum" ve TMS 1 (Değişiklik), "Finansal Tabloların Sunumu" – Tasfiyeden Kaynaklanan Satılabilir Finansal Araçlar ve Yükümlülükler (Değişiklik)

Değişikliğin Şirket finansal performansı üzerinde etkisi bulunmamaktadır.

TFRYK 9 "Saklı Türev Ürünlerinin Yeniden Değerlendirilmesi" ve TMS 39 "Finansal Araçlar: Muhasebeleştirme ve Ölçme" - Saklı türev ürünler (Değişiklik)

Değişikliğin Şirket'in finansal performansı üzerinde etkisi bulunmamaktadır.

TFRYK 13, "Müşteri Sadakat Programları"

Yorumun Şirket finansal performansı üzerinde etkisi bulunmamaktadır.

TFRYK 15, "Gayrimenkul İnşaat Anlaşmaları"

Yorumun, Şirket finansal performansı üzerinde etkisi bulunmamaktadır.

TFRYK 16 "Yurtdışındaki İşletme ile İlgili Net Yatırımın Finansal Riskten Korunması"

Yorumun Şirket finansal performansı üzerinde etkisi bulunmamaktadır.

TFRYK 18 "Müşterilerden Transfer Edilen Varlıklar"

Yorumun Şirket finansal performansı üzerinde etkisi bulunmamaktadır.

TFRS'deki İyileştirmeler (2008'de yayınlanan)

Mayıs 2008'de Türkiye Muhasebe Standartları Kurulu (TMSK) Standartlarla ilgili tutarsızlıkları ortadan kaldırmak ve anlatımı daha açık hale getirmek için ilk toplu değişiklikleri yayınlamıştır. Her standart için farklı uygulamaya geçiş düzenlemeleri olup geçerlilik tarihleri çeşitlilik göstermekte ve en erkeni 1 Ocak 2009'dan itibaren yürürlüğe girmektedir.

TFRS'deki İyileştirmeler (2009'de yayınlanan)

Nisan 2009'da TMSK Standartlarla ilgili tutarsızlıkları ortadan kaldırmak ve anlatımı daha açık hale getirmek için ikinci toplu değişiklikleri yayınlamıştır. Her standart için farklı uygulamaya geçiş düzenlemeleri olup geçerlilik tarihleri çeşitlilik göstermekte ve en erken 1 Temmuz 2009'dan itibaren yürürlüğe girmektedir.

Dördüncü Bölüm / Bağımsız Denetim Raporu ve Finansal Tablolar

ING Emeklilik Anonim Şirketi

31 Aralık 2009 Tarihi İtibarıyla Finansal Tablolara İlişkin Dipnotlar

(Tüm Tutarlar Aksi Belirtilmedikçe Türk Lirası (TL) Olarak Gösterilmiştir.)

2. Önemli muhasebe politikalarının özeti (devamı)

31 Aralık 2009 tarihli mali tabloları için geçerli olan yeni standart, değişiklik ve yorumlar:

TFRS 1 (Değişiklik) "TFRS'nin İlk Kez Uygulanması" - İlk Uygulamaya İlişkin İlave İstisnalar

Değişikliğin, Şirket'in finansal performansı üzerinde etkisi beklenmemektedir.

TFRS 2 (Değişiklik) "Hisse Bazlı Ödemeler" - Grup Nakit Olarak Ödenen Hisse Bazlı Ödeme İşlemleri

Değişikliğin, Şirket'in finansal performansı üzerinde etkisi beklenmemektedir.

TFRS 3 (Değişiklik), "İşletme Birleşmeleri" ve TMS 27 (Değişiklik), "Konsolide ve Konsolide Olmayan Finansal Tablolar"

Şirket'in finansal performansı üzerinde etkisi beklenmemektedir.

TMS 39 (Değişiklik), "Finansal Araçlar: Muhasebeleştirme ve Ölçme" - Uygun Korunmalı Enstrümanlar

Değişikliğin, Şirket'in finansal performansı üzerinde etkisi beklenmemektedir.

TFRYK 17, "Gayri-nakdi Varlıkların Ortaklara Dağıtılması"

Yorumun, Şirket'in finansal performansı üzerinde etkisi beklenmemektedir.

31 Aralık 2010 tarihinden sonra geçerli olacak olan yeni standart, değişiklik ve yorumlar (bu değişiklikler henüz Avrupa Birliği tarafından kabul edilmemiştir):

TMS 24 (Değişiklik) "İlişkili Taraf Açıklamaları" (1 Ocak 2011 tarihinde veya sonrasında başlayan hesap dönemlerinde geçerli olacaktır).

Değişikliğin, Şirket'in finansal performansı üzerinde etkisi beklenmemektedir.

TMS 32 (Değişiklik) "Hisse İhraçlarının Sınıflandırılması" (1 Şubat 2010 tarihinde veya sonrasında başlayan yıllık hesap dönemlerinde geçerli olacaktır).

Değişikliğin, Şirket'in finansal performansı üzerinde etkisi beklenmemektedir.

TFRYK 14 (Değişiklik) "Asgari Fonlama Koşullarının Geri Ödenmesi" (1 Ocak 2011 tarihinde veya sonrasında başlayan hesap dönemlerinde geçerli olacaktır. Erken uygulamaya izin verilmektedir).

Değişikliğin, Şirket'in finansal performansı üzerinde etkisi beklenmemektedir.

Dördüncü Bölüm / Bağımsız Denetim Raporu ve Finansal Tablolar

ING Emeklilik Anonim Şirketi

31 Aralık 2009 Tarihi İtibarıyla Finansal Tablolara İlişkin Dipnotlar

(Tüm Tutarlar Aksi Belirtilmedikçe Türk Lirası (TL) Olarak Gösterilmiştir.)

2. Önemli muhasebe politikalarının özeti (devamı)

2.2 Konsolidasyon

Şirket'in iştirak veya bağlı ortaklığı bulunmamaktadır.

2.3 Bölüm raporlaması

Şirket'in faaliyetlerinin getirdiği herhangi bir faaliyet bölümlenmesi ya da coğrafi alan bölümlenmesi bulunmamaktadır.

2.4 Yabancı para karşılıkları

Şirket'in finansal tabloları faaliyette bulunduğu temel ekonomik çevrede geçerli olan para birimi (fonksiyonel para birimi) ile sunulmuştur. Şirket finansal tabloları, Şirket'in geçerli para birimi olan TL cinsinden ifade edilmiştir.

Şirket'in finansal tablolarının hazırlanması sırasında, yabancı para cinsinden (TL dışındaki para birimleri) gerçekleşen işlemler, işlem tarihindeki kurlar esas alınmak suretiyle kaydedilmektedir. Bilançoda yer alan döviz endeksli ve döviz parasal varlıklar ve yükümlülükler bilanço tarihinde geçerli olan kurlar kullanılarak Türk Lirası'na çevrilmiştir. Gerçeğe uygun değeri ile izlenmekte olan parasal olmayan kalemlerden yabancı para cinsinden kaydedilmiş olanlar, gerçeğe uygun değer belirlendiği tarihteki kurlar esas alınmak suretiyle TL'ye çevrilmiştir.

2.5 Maddi duran varlıklar

Maddi duran varlıklar, maliyet değerlerinden birikmiş amortisman ve birikmiş değer düşüklükleri düşüldükten sonraki tutar üzerinden gösterilirler.

Kiralama veya idari amaçlı ya da halihazırda belirlenmemiş olan diğer amaçlar doğrultusunda inşa edilme aşamasındaki varlıklar, maliyet değerlerinden varsa değer düşüklüğü kaybı düşülerek gösterilirler. Maliyete yasal harçlar da dahil edilir. Kullanıma ve satışa hazır hale getirilmesi önemli ölçüde zaman isteyen varlıklar söz konusu olduğunda, borçlanma maliyetleri Şirket'in ilgili muhasebe politikası uyarınca aktifleştirilir. Bu tür varlıklar, diğer sabit varlıklar için kullanılan amortisman yönteminde olduğu gibi, kullanıma hazır olduklarında amortisman tabii tutulurlar.

Maddi duran varlıkların maliyet tutarları, beklenen faydalı ömürlerine göre doğrusal amortisman yöntemi kullanılarak amortisman tabii tutulur.

Maddi duran varlıkların elden çıkarılması ya da bir maddi duran varlığın hizmetten alınması sonucu oluşan kazanç veya kayıp satış hasılatı ile varlığın defter değeri arasındaki fark olarak belirlenir ve gelir tablosuna dahil edilir.

Beklenen faydalı ömür, kalıntı değer ve amortisman yöntemi, tahminlerde ortaya çıkan değişikliklerin olası etkileri için her yıl gözden geçirilir ve tahminlerde bir değişiklik varsa ileriye dönük olarak muhasebeleştirilir.

Dördüncü Bölüm / Bağımsız Denetim Raporu ve Finansal Tablolar

ING Emeklilik Anonim Şirketi**31 Aralık 2009 Tarihi İtibarıyla Finansal Tablolara İlişkin Dipnotlar***(Tüm Tutarlar Aksi Belirtilmedikçe Türk Lirası (TL) Olarak Gösterilmiştir.)***2. Önemli muhasebe politikalarının özeti (devamı)****2.5 Maddi duran varlıklar (devamı)**

Maddi duran varlıklar aşağıda belirtilen sürelerde amortismanına tabi tutulmaktadır :

	Ekonomik Ömrü
Makine ve teçhizatlar	5 yıl
Motorlu taşıtlar	4 yıl
Demirbaşlar ve tesisatlar	5 yıl
Özel Maliyetler	5 yıl

2.6 Yatırım amaçlı gayrimenkuller

Bilanço tarihi itibarıyla Şirket'in yatırım amaçlı gayrimenkulü bulunmamaktadır.

2.7 Maddi olmayan duran varlıklar**Satın alınan maddi olmayan duran varlıklar**

Satın alınan maddi olmayan duran varlıklar, maliyet değerlerinden birikmiş itfa payları ve birikmiş değer düşüklükleri düşüldükten sonraki tutarıyla gösterilirler. Bu varlıklar beklenen faydalı ömürlerine göre (5 yıl) doğrusal amortisman yöntemi kullanılarak amortismanına tabi tutulur. Beklenen faydalı ömür ve amortisman yöntemi, tahminlerde ortaya çıkan değişikliklerin olası etkilerini tespit etmek amacıyla her yıl gözden geçirilir ve tahminlerdeki değişiklikler ileriye dönük olarak muhasebeleştirilir.

Bilgisayar yazılımı

Satın alınan bilgisayar yazılımları, satın alımı sırasında ve satın almadan kullanıma hazır olana kadar geçen sürede oluşan maliyetler üzerinden aktifleştirilir. Söz konusu maliyetler, faydalı ömürlerine göre (5 yıl) amortismanına tabi tutulur.

Bilgisayar yazılımlarını geliştirmek ve sürdürmekle ilişkili maliyetler, oluştuğu dönemde gelir tablosuna kaydedilmektedir. Kontrolü Şirket'in elinde olan, saptanabilir ve kendine özgü yazılım ürünleri ile direkt ilişkilendirilebilen ve bir yıldan fazla süre ile maliyetinin üzerinde ekonomik fayda sağlayacak harcamalar maddi olmayan duran varlık olarak değerlendirilir. Maliyetler, yazılımı geliştiren çalışanların maliyetlerini ve genel üretim giderlerinin bir kısmını da içermektedir. Duran varlık olarak değerlendirilen bilgisayar yazılım geliştirme maliyetleri, faydalı ömürleri üzerinden amortismanına tabi tutulurlar (3 yılı geçmemek kaydıyla).

2.8 Finansal varlıklar

Finansal yatırımlar, gerçeğe uygun değer farkı kâr veya zarara yansıtılan ve gerçeğe uygun değerinden kayıtlara alınan finansal varlıklar haricinde, gerçeğe uygun piyasa değerinden alım işlemiyle doğrudan ilişkilendirilebilen harcamalar düşüldükten sonra kalan tutar üzerinden muhasebeleştirilir.

Yatırımlar, yatırım araçlarının ilgili piyasa tarafından belirlenen süreye uygun olarak teslimatı koşulunu taşıyan bir kontrata bağlı olan işlem tarihinde kayıtlara alınır veya kayıtlardan çıkarılır.

Finansal varlıklar "gerçeğe uygun değer farkı kâr veya zarara yansıtılan finansal varlıklar", "vadesine kadar elde tutulacak yatırımlar", "satılmaya hazır finansal varlıklar" ve "kredi ve alacaklar" olarak sınıflandırılır.

Dördüncü Bölüm / Bağımsız Denetim Raporu ve Finansal Tablolar

ING Emeklilik Anonim Şirketi

31 Aralık 2009 Tarihi İtibarıyla Finansal Tablolara İlişkin Dipnotlar

(Tüm Tutarlar Aksi Belirtilmedikçe Türk Lirası (TL) Olarak Gösterilmiştir.)

2. Önemli muhasebe politikalarının özeti (devamı)

Etkin faiz yöntemi

Etkin faiz yöntemi, finansal varlığın itfa edilmiş maliyet ile değerlendirilmesi ve ilgili faiz gelirininki ilişkili olduğu döneme dağıtılması yöntemidir. Etkin faiz oranı; finansal aracın beklenen ömrü boyunca veya uygun olması durumunda daha kısa bir zaman dilimi süresince tahsil edilecek tahmini nakit toplamını, ilgili finansal varlığın tam olarak net bugünkü değerine indirgeyen orandır.

Gerçeğe uygun değer farkı kâr veya zarara yansıtılan finansal varlıklar (Alım satım amaçlı finansal varlıklar)

Gerçeğe uygun değer farkı kâr veya zarara yansıtılan finansal varlıklar dışında sınıflandırılan finansal varlıklar ile ilgili gelirler etkin faiz yöntemi kullanmak suretiyle hesaplanmaktadır.

Gerçeğe uygun değer farkı gelir tablosuna yansıtılan finansal varlıklar; alım-satım amacıyla elde tutulan finansal varlıklardır. Bir finansal varlık kısa vadede elden çıkarılması amacıyla edinildiği zaman söz konusu kategoride sınıflandırılır.

Finansal riske karşı etkili bir koruma aracı olarak belirlenmemiş olan türev ürünleri teşkil eden bahse konu finansal varlıklar da gerçeğe uygun değer farkı kâr veya zarara yansıtılan finansal varlıklar olarak sınıflandırılır. Bu kategoride yeralan varlıklar, dönen varlıklar olarak sınıflandırılırlar.

Vadesine kadar elde tutulan finansal varlıklar

Şirket'in vadesine kadar elde tutma olanağı ve niyeti olduğu, sabit veya belirlenebilir bir ödeme planına sahip, sabit vadeli borçlanma araçları, vadesine kadar elde tutulacak yatırımlar olarak sınıflandırılır. Vadesine kadar elde tutulacak yatırımlar etkin faiz yöntemine göre itfa edilmiş maliyet bedelinden değer düşüklüğü tutarı düşülerek kayıtlara alınır ve ilgili gelirler etkin faiz yöntemi kullanılmak suretiyle hesaplanır.

Satılmaya hazır finansal varlıklar

Satılmaya hazır finansal varlıklar (a) vadesine kadar elde tutulacak finansal varlık olmayan, (b) alım satım amaçlı finansal varlık olmayan veya (c) kredi ve diğer alacak olmayan finansal varlıklardan oluşmaktadır. Satılmaya hazır finansal varlıklar kayıtlara alındıktan sonra güvenilir bir şekilde ölçülebiliyor olması koşuluyla gerçeğe uygun değerleriyle değerlendirilmektedir.

Gerçeğe uygun değeri güvenilir bir şekilde ölçülemeyen ve aktif bir piyasası olmayan menkul kıymetler maliyet değerleriyle gösterilmektedir. Satılmaya hazır finansal varlıklara ilişkin kar veya zararlara ilgili dönemin gelir tablosunda yer verilmektedir. Bu tür varlıkların makul değerinde meydana gelen değişiklikler özkaynak hesapları içinde gösterilmektedir.

Dördüncü Bölüm / Bağımsız Denetim Raporu ve Finansal Tablolar

ING Emeklilik Anonim Şirketi

31 Aralık 2009 Tarihi İtibarıyla Finansal Tablolara İlişkin Dipnotlar

(Tüm Tutarlar Aksi Belirtilmedikçe Türk Lirası (TL) Olarak Gösterilmiştir.)

2. Önemli muhasebe politikalarının özeti (devamı)

İlgili varlığın elden çıkarılması veya değer düşüklüğü olması durumunda özkaynak hesaplarındaki tutar kar / zarar olarak gelir tablosuna transfer edilir. Satılmaya hazır finansal varlık olarak sınıflandırılan özkaynak araçlarına yönelik yatırımlardan kaynaklanan ve gelir tablosunda muhasebeleştirilen değer düşüş karşılıkları, sonraki dönemlerde gelir tablosundan iptal edilemez.

Satılmaya hazır olarak sınıflandırılan özkaynak araçları haricinde, değer düşüklüğü zararı sonraki dönemde azalır ve azalış değer düşüklüğü zararının muhasebeleştirilmesi sonrasında meydana gelen bir olayla ilişkilendirilebiliyorsa, önceden muhasebeleştirilen değer düşüklüğü zararı gelir tablosunda iptal edilebilir.

Krediler ve alacaklar

Sabit ve belirlenebilir ödemeleri olan, piyasada işlem görmeyen ticari ve diğer alacaklar ve krediler bu kategoride sınıflandırılır. Krediler ve alacaklar etkin faiz yöntemi kullanılarak iskonto edilmiş maliyeti üzerinden değer düşüklüğü düşülerek gösterilir.

2.9 Varlıklarda değer düşüklüğü

Finansal olmayan varlıklarda değer düşüklüğü

İtfaya tabi olan varlıklar için defter değerinin geri kazanılmasının mümkün olmadığı durum ya da olayların ortaya çıkması halinde değer düşüklüğü testi uygulanır. Varlığın defter değerinin geri kazanılabilir tutarını aşması durumunda değer düşüklüğü karşılığı kaydedilir. Geri kazanılabilir tutar, satış maliyetleri düşüldükten sonra elde edilen gerçeğe uygun değer veya kullanımdaki değer büyük olanıdır. Değer düşüklüğünün değerlendirilmesi için varlıklar ayrı tanımlanabilir nakit akımlarının olduğu en düşük seviyede gruplanır (nakit üreten birimler). Değer düşüklüğüne tabi olan finansal olmayan varlıklar her raporlama tarihinde değer düşüklüğünün olası iptali için gözden geçirilir.

Finansal varlıklarda değer düşüklüğü

Gerçeğe uygun değer farkı kâr veya zarara yansıtılan finansal varlıklar dışındaki finansal varlık veya finansal varlık grupları, her bilanço tarihinde değer düşüklüğüne uğradıklarına ilişkin göstergelerin bulunup bulunmadığına dair değerlendirmeye tabi tutulur.

Finansal varlığın ilk muhasebeleştirilmesinden sonra bir veya birden fazla olayın meydana gelmesi ve söz konusu olayın ilgili finansal varlık veya varlık grubunun güvenilir bir biçimde tahmin edilebilen gelecekteki nakit akımları üzerindeki olumsuz etkisi sonucunda ilgili finansal varlığın değer düşüklüğüne uğradığına ilişkin tarafsız bir göstergenin bulunması durumunda değer düşüklüğü zararı oluşur.

Kredi ve alacaklar için değer düşüklüğü tutarı gelecekte beklenen tahmini nakit akımlarının finansal varlığın etkin faiz oranı üzerinden iskonto edilerek hesaplanan bugünkü değeri ile defter değeri arasındaki farktır. Ayrıca Şirket, üçüncü kişilerle ilgili olup idari ve kanuni takipte olan şüpheli alacakları ile tahsil edilemeyen ya da tahsil edilebilme olasılığı muhtemel olmaktan çıkan tutarlar için esas faaliyetlerden kaynaklanan şüpheli alacak karşılığı ayırmaktadır.

Bir karşılık hesabının kullanılması yoluyla defter değerinin azaltıldığı ticari alacaklar haricinde, bütün finansal varlıklarda, değer düşüklüğü doğrudan ilgili finansal varlığın kayıtlı değerinden düşülür.

Ticari alacağın tahsil edilememesi durumunda söz konusu tutar karşılık hesabından düşülerek silinir. Karşılık hesabındaki değişimler gelir tablosunda muhasebeleştirilir.

Dördüncü Bölüm / Bağımsız Denetim Raporu ve Finansal Tablolar

ING Emeklilik Anonim Şirketi

31 Aralık 2009 Tarihi İtibarıyla Finansal Tablolara İlişkin Dipnotlar

(Tüm Tutarlar Aksi Belirtilmedikçe Türk Lirası (TL) Olarak Gösterilmiştir.)

2. Önemli muhasebe politikalarının özeti (devamı)

Satılmaya hazır özkaynak araçları haricinde, değer düşüklüğü zararı sonraki dönemde azalır ve azalış değer düşüklüğü zararının muhasebeleştirilmesi sonrasında meydana gelen bir olayla ilişkilendirilebiliyorsa, önceden muhasebeleştirilen değer düşüklüğü zararı, değer düşüklüğünün iptal edileceği tarihte yatırımın değer düşüklüğü hiçbir zaman muhasebeleştirilmemiş olması durumunda ulaşacağı itfa edilmiş maliyet tutarını aşmayacak şekilde gelir tablosunda iptal edilir.

Satılmaya hazır özkaynak araçlarının gerçeğe uygun değerinde değer düşüklüğü sonrasında meydana gelen artış, doğrudan özkaynaklarda muhasebeleştirilir.

Şirket'in satılmaya hazır duran varlıklar portföyünde cari dönemde meydana gelen gerçeğe uygun değer değişikliklerinin önemli veya uzun süreli bir biçimde maliyet değerinin altına indiğinin tespit edilmesi durumunda değer düşüklüğü karşılığı gelir tablosunda "finansal giderler"e yansıtılır.

2.10 Türev finansal araçlar

Bilanço tarihi itibarıyla Şirket'in türev finansal araçları bulunmamaktadır.

2.11 Finansal varlıkların netleştirilmesi (mahsup edilmesi)

Finansal varlık ve yükümlülükler, gerekli kanuni hak olması, söz konusu varlık ve yükümlülükleri net olarak değerlendirmeye niyet olması veya varlıkların elde edilmesi ile yükümlülüklerin yerine getirilmesinin eş zamanlı olduğu durumlarda net olarak gösterilirler.

2.12 Nakit ve nakit benzerleri

Nakit ve nakit benzeri kalemleri, nakit para, vadesiz mevduat ve satın alım tarihinden itibaren vadeleri 3 ay veya 3 aydan daha az olan, hemen nakde çevrilebilecek olan ve önemli tutarda değer değişikliği riski taşımayan yüksek likiditeye sahip diğer kısa vadeli yatırımlardır.

2.13 Sermaye

31 Aralık 2009 tarihi itibarıyla Şirket'in nominal sermayesi 45,000,000 TL olup, tamamı ödenmiş her biri 1 TL değerindeki 45,000,000 adet hisse senedinden ibarettir (31 Aralık 2008: Şirket'in nominal sermayesi 45,000,000 TL olup, tamamı ödenmiş her biri 1 TL değerindeki 45,000,000 adet hisse senedinden ibarettir).

Şirket, kayıtlı sermaye sistemine tabi olmayıp sermayeyi temsil eden hisse senetlerine tanınan imtiyazlar bulunmamaktadır.

Yıl içinde yapılan sermaye artırımını bulunmamaktadır.

2.14 Sigorta ve yatırım sözleşmeleri – sınıflandırma

Sigorta sözleşmeleri:

Şirket'in sigorta sözleşmeleri bulunmamaktadır.

Yatırım sözleşmeleri:

Şirket'in yatırım sözleşmeleri bulunmamaktadır.

Dördüncü Bölüm / Bağımsız Denetim Raporu ve Finansal Tablolar

ING Emeklilik Anonim Şirketi

31 Aralık 2009 Tarihi İtibarıyla Finansal Tablolara İlişkin Dipnotlar

(Tüm Tutarlar Aksi Belirtilmedikçe Türk Lirası (TL) Olarak Gösterilmiştir.)

2. Önemli muhasebe politikalarının özeti (devamı)

2.15 Sigorta ve yatırım sözleşmelerinde isteğe bağlı katılım özellikleri

Bulunmamaktadır.

2.16 İsteğe bağlı katılım özelliği olmayan yatırım sözleşmeleri

Bulunmamaktadır.

2.17 Borçlar

Şirket'in bilanço tarihi itibarıyla, Sosyal Sigortalar Kurumu'na yapılacak ödemelerini karşılamak için kullandığı 1 gün vadeli, faizsiz kredisi bulunmaktadır.

2.18 Ertelenmiş gelir vergisi

Ertelenmiş vergi yükümlülüğü veya varlığı, varlıkların ve yükümlülüklerin finansal tablolarda gösterilen tutarları ile yasal vergi matrahı hesabında dikkate alınan tutarları arasındaki geçici farklılıkların bilanço yöntemine göre vergi etkilerinin yasal vergi oranları dikkate alınarak hesaplanmasıyla belirlenmektedir. Ertelenmiş vergi yükümlülükleri vergilendirilebilir geçici farkların tümü için hesaplanırken, indirilebilir geçici farklar ve kullanılmamış vergi zararlarına ilişkin ertelenmiş vergi varlıkları, gelecekte vergiye tabi kâr elde etmek suretiyle söz konusu farklardan yararlanmanın kuvvetle muhtemel olması şartıyla hesaplanmaktadır. Bahse konu varlık ve yükümlülükler, ticari ya da mali kâr/zararı etkilemeyen işleme ilişkin geçici fark, şerefiye veya diğer varlık ve yükümlülüklerin ilk defa finansal tablolara alınmasından (işletme birleşmeleri dışında) kaynaklanıyorsa muhasebeleştirilmez.

Ertelenmiş vergi varlığının kayıtlı değeri, her bilanço tarihi itibarıyla gözden geçirilir. Ertelenmiş vergi varlığının kayıtlı değeri, bir kısmının veya tamamının sağlayacağı faydanın elde edilmesine imkan verecek düzeyde mali kar elde etmenin muhtemel olmadığı ölçüde azaltılır.

Ertelenmiş vergi varlıkları ve yükümlülükleri varlıkların gerçekleşeceği veya yükümlülüklerin yerine getirileceği dönemde geçerli olması beklenen ve bilanço tarihi itibarıyla yasallaşmış veya önemli ölçüde yasallaşmış vergi oranları (vergi düzenlemeleri) üzerinden hesaplanır. Ertelenmiş vergi varlıkları ve yükümlülüklerinin hesaplanması sırasında, Şirket'in bilanço tarihi itibarıyla varlıklarının defter değerini geri kazanması ya da yükümlülüklerini yerine getirmesi için tahmin ettiği yöntemlerin vergi sonuçları dikkate alınır.

Ertelenmiş vergi varlıkları ve yükümlülükleri, ekli finansal tablolarda netleştirilerek gösterilmiştir.

Doğrudan özkaynakta alacak ya da borç olarak muhasebeleştirilen kalemler (ki bu durumda ilgili kalemlere ilişkin ertelenmiş vergi de doğrudan özkaynakta muhasebeleştirilir) ile ilişkilendirilenler haricindeki döneme ait ertelenmiş vergi, gelir tablosunda gider ya da gelir olarak muhasebeleştirilir.

2.19 Çalışanlara sağlanan faydalar

(a) Tanımlanmış fayda planı :

Şirket, mevcut iş kanunu gereğince, en az bir yıl hizmet verdikten sonra emeklilik nedeni ile işten ayrılan veya istifa ve kötü davranış dışındaki nedenlerle işine son verilen personele belirli miktarda kıdem tazminatı ödemekle yükümlüdür.

Şirket, ilişikteki finansal tablolarda yer alan "Kıdem Tazminatı" karşılığını "Projeksiyon Metodu"nu kullanarak ve Şirket'in personel hizmet süresini tamamlama ve kıdem tazminatına hak kazanma konularında geçmiş yıllarda kazandığı deneyimlerini baz alarak hesaplamış ve bilanço tarihinde devlet tahvilleri kazanç oranı ile iskonto etmiştir. Hesaplanan tüm kazançlar ve kayıplar gelir tablosuna yansıtılmıştır.

Dördüncü Bölüm / Bağımsız Denetim Raporu ve Finansal Tablolar

ING Emeklilik Anonim Şirketi

31 Aralık 2009 Tarihi İtibarıyla Finansal Tablolara İlişkin Dipnotlar

(Tüm Tutarlar Aksi Belirtilmedikçe Türk Lirası (TL) Olarak Gösterilmiştir.)

2. Önemli muhasebe politikalarının özeti (devamı)

(b) Tanımlanmış katkı planı :

Şirket, Sosyal Sigortalar Kurumu'na zorunlu olarak sosyal sigortalar primi ödemektedir. Şirket'in, bu primleri ödediği sürece başka yükümlülüğü kalmamaktadır. Bu primler tahakkuk ettikleri dönemde personel giderleri olarak yansıtılmaktadır.

2.20 Karşılıklar

Karşılıklar, şarta bağlı yükümlülükler ve şarta bağlı varlıklar

TMS 37 uyarınca karşılıklar ancak ve ancak Şirket'in geçmişten gelen ve halen devam etmekte olan bir yükümlülüğü (yasal ya da yapısal) varsa ve bu yükümlülük sebebiyle işletmeye ekonomik çıkar sağlayan kaynakların elden çıkması olasılığı mevcutsa ve gerçekleşecek yükümlülüğün miktarı güvenilir bir şekilde tahmin edilebiliyorsa kayıtlara alınmaktadır. Paranın zaman içindeki değer kaybı önem kazandığında, karşılıklar paranın zaman değerini (ve uygun ise yükümlülüğe özel riskleri) yansıtan cari piyasa tahminlerinin vergi öncesi oranı ile gelecekteki nakit akımlarının iskonto edilmesi sonucu hesaplanmaktadır.

Şarta bağlı yükümlülükler, kaynak aktarımını gerektiren durum yüksek bir olasılık taşıyor ise finansal tablolarda yansıtılmayıp dipnotlarda açıklanmaktadır. Şarta bağlı varlıklar ise finansal tablolara yansıtılmayıp ekonomik getiri yaratma ihtimali yüksek olduğu takdirde dipnotlarda açıklanır.

Bilanço tarihi itibarıyla Şirket aleyhine açılmış davaların tutarı 763,934 TL olup ekli finansal tablolarda manevi tazminat davaları için dava değerinin %15'ine, diğer davalarda dava bedelinin tamamına toplam 392,010 TL karşılık ayrılmıştır (31 Aralık 2008 – 107,100 TL). Şirket tarafından üçüncü kişiler aleyhine açılmış 105,337 TL tutarında dava bulunmaktadır. 31 Aralık 2009 tarihinden sonra Şirket aleyhine açılmış veya açılması beklenen ve Şirket'in finansal tablolarına önemli bir etki yapabilecek bir dava bulunmamaktadır.

Şirket'in TMS 37 kapsamı dışında sigorta sözleşmelerinden kaynaklanan sözleşmeye bağlı yükümlülüğü bulunmamaktadır.

2.21 Gelirlerin muhasebeleştirilmesi

Fon işletim gideri kesintisi

Fon net varlık değeri üzerinden hesaplanan günlük azami %0,01 (yüzbinde 10) oranında fon işletim gideri kesintilerinin kaydedildiği hesaptır.

Yönetim gideri kesintisi

Katılımcının bireysel emeklilik hesabına yapılan katkı payları üzerinden azami %8 oranını aşmamak üzere alınan yönetim gideri kesintilerinin izlendiği hesaptır.

Giriş aidatı gelirleri

Katılımcının bireysel emeklilik sistemine ilk kez katılması sırasında veya yeni bir bireysel emeklilik hesabı açtırması halinde katılımcı veya katılımcının hesabına hareket eden kişilerden emeklilik sözleşmesi teklif formunun imzalandığı tarihte geçerli olan aylık brüt asgari ücretin yarısını aşmamak kaydıyla tahakkuk eden giriş aidatının kaydedildiği hesaptır.

Sermaye tahsis avansı faizi gelirleri

Emeklilik yatırım fonlarına ilişkin fon portföyünün oluşturulduğu tarih ile fon paylarının satıldığı tarih arasında oluşan portföy değer artışından fon kuruluşu aşamasında yapılan her türlü gider düşüldükten sonra fon paylarının satışından oluşan hasılat ile avans tutarına karşılık gelen tutar arasındaki pozitif farkın gelir kaydedildiği hesaptır.

Dördüncü Bölüm / Bağımsız Denetim Raporu ve Finansal Tablolar

ING Emeklilik Anonim Şirketi

31 Aralık 2009 Tarihi İtibarıyla Finansal Tablolara İlişkin Dipnotlar

(Tüm Tutarlar Aksi Belirtilmedikçe Türk Lirası (TL) Olarak Gösterilmiştir.)

2. Önemli muhasebe politikalarının özeti (devamı)

Fon işletim karşılığında ödenen giderler

Emeklilik yatırım fonlarının işletim ve yönetim masrafları için ödenen paralar bu hesapta gösterilir.

Aracı komisyonları

Bireysel emeklilik araçlarına ödenmek üzere tahakkuk eden komisyon giderleri bu hesapta takip edilir.

Faiz gelir ve gideri

Faiz gelir ve giderleri ilgili dönemdeki gelir tablosunda tahakkuk esasına göre muhasebeleştirilmektedir.

Temettü geliri

Temettü tahsil etme hakkının ortaya çıktığı tarihte gelir olarak kayıtlara alınmaktadır.

2.22 Finansal kiralama - kiralayan açısından

Şirket'in finansal kiralama işlemlerinden alacağı bulunmamaktadır.

2.23 Kar payı dağıtımı

Bilanço tarihleri itibarıyla bulunmamaktadır.

2.24 İlişkili taraflar

Aşağıdaki kriterlerden birinin varlığında, taraf Şirket ile ilişkili sayılır:

- (a) Söz konusu tarafın, doğrudan ya da dolaylı olarak bir veya birden fazla aracı yoluyla:
 - (i) İşletmeyi kontrol etmesi, işletme tarafından kontrol edilmesi ya da işletme ile ortak kontrol altında bulunması (ana ortaklıklar, bağlı ortaklıklar ve aynı iş dalındaki bağlı ortaklıklar dahil olmak üzere);
 - (ii) Şirket üzerinde önemli etkisinin olmasını sağlayacak payının olması; veya
 - (iii) Şirket üzerinde ortak kontrole sahip olması;
- (b) Tarafın, Şirket'in bir iştiraki olması;
- (c) Tarafın, Şirket'in ortak girişimci olduğu bir iş ortaklığı olması;
- (d) Tarafın, Şirket'in veya ana ortaklığının kilit yönetici personelinin bir üyesi olması;
- (e) Tarafın, (a) ya da (d) de bahsedilen herhangi bir bireyin yakın bir aile üyesi olması;
- (f) Tarafın; kontrol edilen, ortak kontrol edilen ya da önemli etki altında veya (d) ya da (e)'de bahsedilen herhangi bir bireyin doğrudan ya da dolaylı olarak önemli oy hakkına sahip olduğu bir işletme olması; veya
- (g) Tarafın, işletmenin ya da işletme ile ilişkili taraf olan bir işletmenin çalışanlarına işten ayrılma sonrasında sağlanan fayda planları olması.

İlişkili taraflarla yapılan işlem, ilişkili taraflar arasında kaynakların, hizmetlerin ya da yükümlülüklerin bir bedel karşılığı olup olmadığına bakılmaksızın transferidir.

31 Aralık 2009 ve 31 Aralık 2008 tarihli finansal tablolar ve ilgili açıklayıcı dipnotlarda ortaklar dışındaki ING Grubu'na dahil şirketler ve üst düzey yöneticiler diğer ilişkili taraflar olarak tanımlanmıştır.

Dördüncü Bölüm / Bağımsız Denetim Raporu ve Finansal Tablolar

ING Emeklilik Anonim Şirketi

31 Aralık 2009 Tarihi İtibarıyla Finansal Tablolara İlişkin Dipnotlar

(Tüm Tutarlar Aksi Belirtilmedikçe Türk Lirası (TL) Olarak Gösterilmiştir.)

3. Önemli muhasebe tahminleri ve hükümleri

Finansal tabloların hazırlanmasında Şirket yönetiminin, raporlanan varlık ve yükümlülük tutarlarını etkileyecek, bilanço tarihi itibarıyla vukuu muhtemel yükümlülük ve taahhütleri ve raporlama dönemi itibarıyla gelir ve gider tutarlarını belirleyen varsayımlar ve tahminler yapması gerekmektedir. Gerçekleşmiş sonuçlar tahminlerden farklı olabilmektedir. Tahminler düzenli olarak gözden geçirilmekte, gerekli düzeltmeler yapılmakta ve gerçekleştikleri dönemde gelir tablosuna yansıtılmaktadırlar. Kullanılan tahminler başlıca, finansal varlıkların gerçeğe uygun değerlerinin hesaplanması, kıdem tazminatı karşılığı, varlıkların değer düşüklüğü karşılığı, dava karşılığı, ertelenmiş vergi varlığı hesaplamasıyla bağlantılı olup, finansal tablolara yansıtılan tutarlar üzerinde önemli derecede etkisi olabilecek yorumlar ve bilanço tarihlerinde var olan veya ileride gerçekleşebilecek tahminlerin esas kaynakları göz önünde bulundurularak yapılan önemli varsayımlar ve değerlendirmeler aşağıdaki gibidir:

Ertelenmiş vergi

Şirket'in cari dönem sonu itibarıyla 10,103,760 TL birikmiş vergi zararı bulunmaktadır (31 Aralık 2008: 17,041,034 TL). Şirket, takip eden 5 yıl içinde elde edeceği tahmini kar toplamına dayanarak, bu tutarın 5,067,361 TL'sini vergi matrahından indirebileceğini öngörmüş ve bu tutar üzerinden cari dönem sonu itibarıyla 1,013,472 TL ertelenmiş vergi varlığı hesaplamıştır (31 Aralık 2008 tarihi itibarıyla takip eden 5 yıl için vergi matrahından indirilebilecek tahmini tutar 9,705, 734 TL, bu tutar üzerinden hesaplanan ertelenmiş vergi varlığı 1,941,147 TL'dir).Ertelenmiş vergi hesabında kullanılan finansal tahminler, hayat grubu sigorta branşları ruhsat başvurusu için Hazine Müsteşarlığı'na 9 Kasım 2009 tarihinde yapılan ve Müsteşarlık tarafından 25 Şubat 2010 tarihinde uygun görülerek onaylanan fizibilite çalışmasındaki öngörüler doğrultusunda oluşturulmuştur.

Şüpheli alacak karşılığı

Şirket yönetiminin bilanço tarihleri itibarıyla varolan ancak cari ekonomik koşullar çerçevesinde tahsil edilememe riski olan alacaklara ait gelecekteki zararları karşılayacağına inandığı tutarları yansıtmaktadır. Alacakların değer düşüklüğüne uğrayıp uğramadığı, performansları, piyasadaki kredibiliteleri ve bilanço tarihinden finansal tabloların onaylanma tarihine kadar olan performansları ile yeniden görüşülen koşullar da dikkate alınarak belirlenmektedir. İlgili bilanço tarihleri itibarıyla şüpheli alacak karşılıkları Not 12.1'de yansıtılmıştır.

Kıdem tazminatı

Şirket ilişikteki finansal tablolarda kıdem tazminatı karşılığını aktüeryal varsayımlar kullanarak hesaplamış ve kayıtlarına yansıtılmıştır.

Dava karşılıkları

Şirket 31 Aralık 2009 ve 31 Aralık 2008 tarihleri itibarıyla avukatlardan alınan tavsiyeler doğrultusunda kaybedilme ve sonrasında nakit çıkışı ihtimali bulunan davalar için, manevi tazminat davalarında dava değerinin %15'ine, diğer davalarda ise dava bedelinin tamamına olmak üzere toplam 392,010 TL (31 Aralık 2008:107,100 TL) karşılık ayırmıştır.

4. Sigorta ve finansal riskin yönetimi

4.1 Sigorta riski

4.1.1 Sigorta sözleşmelerinden kaynaklanan risklerin yönetilmesindeki amaç ve bu risklerin azaltılmasına ilişkin politikalar.

Sigorta riski, herhangi bir sigorta sözleşmesi ile sigortalanmış olan rizikonun gerçekleşme olasılığı ve de buna bağlı olarak ortaya çıkacak olan hasarın büyüklüğünün belirsiz olma riskidir. Sigorta sözleşmesinin gereği olarak riskin tesadüfi olması nedeniyle risk tutarı tahmin edilemez.

Şirket, sadece bireysel emeklilik alanında faaliyet gösterdiği için sigorta riskine maruz kalmamaktadır.

Dördüncü Bölüm / Bağımsız Denetim Raporu ve Finansal Tablolar

ING Emeklilik Anonim Şirketi**31 Aralık 2009 Tarihi İtibarıyla Finansal Tablolara İlişkin Dipnotlar***(Tüm Tutarlar Aksi Belirtilmedikçe Türk Lirası (TL) Olarak Gösterilmiştir.)***4. Sigorta ve finansal riskin yönetimi (devamı)****4.1.2 Aşağıdakiler hakkındaki bilgiler dahil olmak üzere, sigorta riski hakkındaki bilgiler (reasürans yoluyla riskin azaltılmasının öncesindeki ve sonrasındaki)****4.1.2.1 Sigorta riskine karşı duyarlılık**

Bulunmamaktadır.

4.1.2.2 Yönetimin yoğunlaşmaları nasıl tespit ettiğinin ve her bir yoğunlaşmayı belirleyen ortak özelliklerin (sigortalanan olayın mahiyeti, coğrafi bölge veya para birimi) açıklamasını içeren, sigorta riski yoğunlaşmaları

Bulunmamaktadır.

4.1.2.3 Gerçekleşen hasarların geçmiş tahminlerle karşılaştırılması (hasarların gelişim süreci)

Bulunmamaktadır.

4.1.2.4 Finansal tablolar üzerinde önemli etkiye sahip olan her değişikliğin etkisini ayrı olarak göstererek sigorta varlık ve borçlarının ölçümünde kullanılan varsayımlardaki değişikliklerin etkileri

Sigorta sözleşmelerinden TFRS 7 kapsamına girmiş olan sözleşmeler bulunmamaktadır.

4.2 Finansal risk**4.2.1 Sermaye risk yönetimi ve sermaye gereksinimine ilişkin açıklamalar**

Şirket'in sermaye yönetimindeki amacı; gelir getiren bir işletme olarak devamlılığını sağlamak, hissedar ve kurumsal ortakların faydasını gözetmek, aynı zamanda sermayenin maliyetini azaltmak için en verimli sermaye yapısının sürekliliğini sağlamaktır.

Şirketin sermaye yeterliliği, 19 Ocak 2008 tarih ve 26761 sayılı Resmi Gazetede yayınlanarak yürürlüğe giren Sigorta ve Reasürans ile Emeklilik Şirketlerinin Sermaye Yeterliliklerinin Ölçülmesine ve Değerlendirilmesine İlişkin Yönetmelik çerçevesinde hesaplanan sermaye yeterliliği sonucuna göre, gerekli özsermaye tutarına göre aşağıdaki gibidir:

Sermaye yeterliliği tablo özeti	31 Aralık 2009	31 Aralık 2008
1.yöntem		
Hayat dışı branşlar için gerekli özsermaye	-	-
Hayat branşı için gerekli özsermaye	-	-
Emeklilik branşı için gerekli özsermaye	3,149,752	2,377,390
Toplam gerekli öz sermaye	3,149,752	2,377,390
2.yöntem		
Aktif riski için gerekli öz sermaye	2,576,562	1,947,714
Reasürans riski için gerekli öz sermaye	-	-
Aşırı prim artışı için gerekli öz sermaye	-	-
Muallak hasar karşılığı için gerekli öz sermaye	-	-
Yazım riski için gerekli öz sermaye	-	-
Faiz ile kur riski için gerekli öz sermaye	18,776	4,871
Toplam gerekli öz sermaye	2,595,338	1,952,585
Özkaynak	29,443,754	29,808,144
Gerekli özsermaye	3,149,752	2,377,390
Sermaye yeterliliği sonucu	26,294,002	27,430,754

Dördüncü Bölüm / Bağımsız Denetim Raporu ve Finansal Tablolar

ING Emeklilik Anonim Şirketi**31 Aralık 2009 Tarihi İtibarıyla Finansal Tablolara İlişkin Dipnotlar**

(Tüm Tutarlar Aksi Belirtilmedikçe Türk Lirası (TL) Olarak Gösterilmiştir.)

4. Sigorta ve finansal riskin yönetimi (devamı)**4.2.2 Finansal risk faktörleri**

Şirket, finansal varlık ve yükümlükleri nedeniyle piyasa riski (kur riski, faiz oranı riski ve fiyat riski), kredi riski ve likidite riskine maruz kalmaktadır. Şirket'in risk yönetimi programı genel olarak mali piyasalardaki belirsizliğin, Şirket finansal performansı üzerindeki potansiyel olumsuz etkilerinin minimize edilmesi üzerine odaklanmaktadır. Şirket, emeklilik faaliyetlerinden olan alacakları sebebiyle kredi riskine maruz kalmaktadır. Bu alacaklar ile ilgili detaylı bilgi Not 12'de verilmiştir.

Piyasa riski

Piyasa riskine, döviz kurları, faiz oranları ve hisse senetlerinin piyasa fiyatlarında meydana gelebilecek hareketler sonucu maruz kalmaktadır.

Kur riski

Şirket'in yabancı para cinsinden ve yabancı paraya endekli varlıkları ve yükümlülükleri kur riskine baz teşkil etmektedir. 31 Aralık 2009 ve 31 Aralık 2008 tarihleri itibarıyla yabancı para cinsinden varlıkların ve yükümlülüklerin detayı aşağıda verilmiştir.

	31 Aralık 2009			31 Aralık 2008		
	Döviz tutarı	Kur (TCMB) Döviz Alış)	Tutar TL	Döviz tutarı	Kur (TCMB) Döviz Alış)	Tutar TL
Yabancı para varlıklar						
Bankalar (DTH):						
Amerikan Doları	217,587	1.5057	327,621	210,085	1.5123	317,711
Avro	23,084	2.1603	49,868	21,176	2.1408	45,334
Toplam			377,489			363,045

	31 Aralık 2009			31 Aralık 2008		
	Döviz tutarı	Kur (TCMB) Döviz Alış)	Tutar TL	Döviz tutarı	Kur (TCMB) Döviz Alış)	Tutar TL
Yabancı para yükümlülükler						
Alınan depozito ve teminatlar:						
Amerikan Doları	22,869	1.5057	34,434	22,953	1.5123	34,712
Avro	13,857	2.1603	29,935	12,957	2.1408	27,738
Borç karşılıkları:						
Avro	29,055	2.1603	62,767	110,529	2.1408	236,621
Toplam			127,136			299,071
Net pozisyon			250,353			63,974

Dördüncü Bölüm / Bağımsız Denetim Raporu ve Finansal Tablolar

ING Emeklilik Anonim Şirketi**31 Aralık 2009 Tarihi İtibarıyla Finansal Tablolara İlişkin Dipnotlar***(Tüm Tutarlar Aksi Belirtilmedikçe Türk Lirası (TL) Olarak Gösterilmiştir.)***4. Sigorta ve finansal riskin yönetimi (devamı)****Kur riskine duyarlık**

Şirket'in ABD Doları ve Avro kurlarındaki %10'luk artışa ve azalışa olan duyarlılığı aşağıda gösterilmektedir. Duyarlılık analizi sadece dönem sonundaki açık yabancı para cinsinden parasal kalemleri kapsar ve söz konusu kalemlerin yıl sonundaki %10'luk kur değişiminin etkilerini gösterir. Pozitif değer, kar/zararda ve diğer özkaynak kalemlerindeki artışı ifade eder.

	31 Aralık 2009		31 Aralık 2008	
	ABD Doları etkisi	Avro etkisi	ABD Doları etkisi	Avro etkisi
Kar/(zarar) - artış	29,319	(4,283)	28,300	(21,903)
Kar/(zarar) - azalış	(29,319)	4,283	(28,300)	21,903

Faiz oranı riski

Şirket'in faiz oranı riskine duyarlılığı aktif ve pasif hesapların faiz fiyatlandırma vadelerindeki uyumsuzluğu ile ilgilidir. Bu risk faiz değişimlerinden etkilenen varlıkları aynı tipte yükümlülüklerle karşılamak suretiyle yönetilmektedir. Şirket'in bilanço tarihi itibarıyla aktif ve pasiflerinin yeniden fiyatlandırmaya göre kalan vadeleri ile likidite riskinde açıklanan kalan vadeleri büyük ölçüde aynıdır. Bu sebeple, bu finansal tablo notlarında faiz oranı riski ile ilgili ilave bir tablo sunulmamıştır.

Şirket'in bilançosunda alım-satım amaçlı finansal varlık olarak sınıfladığı devlet tahvilleri bulunmadığından faiz değişimlerine bağlı olarak fiyat riskine maruz kalmamaktadır.

Fiyat riski

Şirket, piyasada işlem gören hisse senedi yatırımları bulunmadığından fiyat riskine maruz kalmamaktadır.

Kredi riski

Kredi riski, Şirket'in taraf olduğu sözleşmelerde karşı tarafın anlaşma yükümlülüklerini yerine getirememe riskidir. Bu risk, belli bir taraftan olan alacaklar için limitler belirlenmesi ve teminatlandırılması vasıtasıyla yönetilmektedir. Limit ve teminat tutarları ilgili tarafların, mali gücü ve ticari kapasiteleri gibi kriterlerin değerlendirilmesi neticesinde belirlenmektedir. Şirket'in kredi riski, faaliyetlerini yürüttüğü Türkiye'dedir.

Şirketin bilanço tarihi itibarıyla bireysel emeklilik faaliyetlerinden olan alacakları, bu alacaklara ilişkin alınan teminat ve ayrılan şüpheli alacak karşılıkları Not 12.1'de belirtilmiştir. Yeniden yapılandırılmış ticari alacaklar bulunmamaktadır.

Alacak hesapları dışında finansal varlıklar, bankalar ve diğer nakit ve nakit benzeri varlıklar kredi riskine maruz kalmaktadır. Bu varlıkların tamamı vadesi geçmemiş ve değer düşüklüğüne uğramamış finansal varlık niteliğindedir.

Likidite riski

Likidite riski, Şirket'in net fonlama yükümlülüklerini yerine getirememe ihtimalidir. Piyasalarda meydana gelen bozulmalar veya kredi puanının düşürülmesi gibi fon kaynaklarının azalması sonucunu doğuran olayların meydana gelmesi, likidite riskinin oluşmasına sebebiyet vermektedir. Şirket yönetimi, fon kaynaklarını dağıtarak mevcut ve muhtemel yükümlülüklerini yerine getirmek için yeterli tutarda nakit ve benzeri kaynağı bulundurmaya suretiyle likidite riskini yönetmektedir.

Dördüncü Bölüm / Bağımsız Denetim Raporu ve Finansal Tablolar

ING Emeklilik Anonim Şirketi**31 Aralık 2009 Tarihi İtibarıyla Finansal Tablolara İlişkin Dipnotlar**

(Tüm Tutarlar Aksi Belirtilmedikçe Türk Lirası (TL) Olarak Gösterilmiştir.)

4. Sigorta ve finansal riskin yönetimi (devamı)**Finansal araçlar kategorileri:****31 Aralık 2009**

	Vadesi Geçmiş	Vadesiz	1 Aya Kadar	1-3 Ay	3 Ay -1 Yıl	1 - 5 Yıl	Dağıtılamayan	Toplam
Hazır Değerler	-	9,262,517	377,489	25,869,690	-	-	-	35,509,696
Finansal Yatırımlar	-	-	-	-	-	-	263,222	263,222
Ticari Alacaklar	6,320	-	5,308,491	375,954	663,247	-	509,953,668	516,307,680
İlişkili Şirketlerden Alacaklar	-	-	8,834	74,743	721,300	-	-	804,877
Maddi Duran Varlıklar	-	-	-	-	-	-	880,157	880,157
Maddi Olmayan Duran Varlıklar	-	-	-	-	-	-	646,972	646,972
Ertelenmiş Vergi Varlıkları	-	-	-	-	-	1,339,555	-	1,339,555
Diğer Alacaklar ve Dönen Varlıklar	-	-	-	-	-	-	291,256	291,256
Toplam Varlıklar	6,320	9,262,517	5,694,814	26,320,387	1,384,547	1,339,555	512,035,275	556,043,415
Finansal Borçlar	-	-	-	-	-	-	-	-
Ticari Borçlar	-	-	13,081,691	-	-	-	509,901,000	522,982,691
İlişkili Şirketlere Ticari Borçlar	-	-	508,195	-	-	-	-	508,195
Borç Karşılıkları	-	-	820,914	-	789,157	-	-	1,610,071
Toplam Özsermaye	-	-	-	-	-	-	29,443,754	29,443,754
Diğer Yükümlülükler	-	-	1,289,740	-	-	115,409	93,555	1,498,704
Toplam Yükümlülükler	-	-	15,700,540	-	789,157	115,409	539,438,309	556,043,415
Net Likidite Fazlası / (Açığı)	6,320	9,262,517	(10,005,726)	26,320,387	595,390	1,224,146	(27,403,034)	-

31 Aralık 2008

	Vadesiz	1 Aya Kadar	1-3 Ay	3 Ay -1 Yıl	1 - 5 Yıl	Dağıtılamayan	Toplam
Hazır Değerler	7,816,554	28,363,758	186,444	-	-	-	36,366,756
Finansal Yatırımlar	-	-	-	-	-	263,222	263,222
Ticari Alacaklar	-	2,567,889	39,121	1,002,044	-	350,637,140	354,246,194
İlişkili Şirketlerden Alacaklar	-	187,516	-	-	-	-	187,516
Maddi Duran Varlıklar	-	-	-	-	-	1,058,974	1,058,974
Maddi Olmayan Duran Varlıklar	-	-	-	-	-	466,918	466,918
Ertelenmiş Vergi Varlıkları	-	-	-	-	-	2,137,927	2,137,927
Diğer Alacaklar ve Dönen Varlıklar	-	6,487	-	-	-	383,527	390,014
Toplam Varlıklar	7,816,554	31,125,650	225,565	1,002,044	-	354,947,708	395,117,521
Finansal Borçlar	-	143,986	-	-	-	-	143,986
Ticari Borçlar	-	11,350,529	-	-	-	350,478,033	361,828,562
İlişkili Şirketlere Ticari Borçlar	-	349,020	-	-	-	-	349,020
Borç Karşılıkları	-	-	-	-	-	-	-
Dönem Karı Vergi Yükümlülüğü	-	-	-	-	-	-	-
Borç Karşılıkları	-	754,064	-	372,408	98,171	-	1,224,643
Toplam Özsermaye	-	-	-	-	-	29,808,144	29,808,144
Diğer Yükümlülükler	-	1,554,917	-	-	-	208,249	1,763,166
Toplam Yükümlülükler	-	14,152,516	-	372,408	98,171	380,494,426	395,117,521
Net Likidite Fazlası / (Açığı)	7,816,554	16,973,134	225,565	629,636	(98,171)	(25,546,718)	-

Dördüncü Bölüm / Bağımsız Denetim Raporu ve Finansal Tablolar

ING Emeklilik Anonim Şirketi**31 Aralık 2009 Tarihi İtibarıyla Finansal Tablolara İlişkin Dipnotlar***(Tüm Tutarlar Aksi Belirtilmedikçe Türk Lirası (TL) Olarak Gösterilmiştir.)***4. Sigorta ve finansal riskin yönetimi (devamı)****Finansal araçların gerçeğe uygun değeri**

Finansal varlıklar	31 Aralık 2009		31 Aralık 2008	
	Defter değeri	Gerçeğe uygun değeri	Defter değeri	Gerçeğe uygun değeri
Kasa	1,543	1,543	710	710
Bankalar	35,393,110	35,393,110	36,179,602	36,179,602
Diğer nakit ve nakit benzeri varlıklar	115,043	115,043	186,444	186,444
Satılmaya hazır finansal varlıklar	263,222	263,222(*)	263,222	263,222 (*)
Esas faaliyetlerden alacaklar	6,406,680	6,406,680	3,768,161	3,768,161
İlişkili taraflardan alacaklar	804,877	804,877	187,516	187,516
Diğer alacaklar	6,928	6,928	6,193	6,193
Toplam finansal varlıklar	42,991,403	42,991,403	40,591,848	40,591,848
Finansal yükümlülükler				
Finansal borçlar	-	-	143,986	143,986
Esas faaliyetlerden borçlar	13,081,691	13,081,691	10,874,646	10,874,646
İlişkili taraflara borçlar	508,195	508,195	349,020	349,020
Alınan depozito ve teminatlar	93,555	93,555	94,339	94,339
Diğer	125,503	125,503	475,883	475,883
Toplam finansal yükümlülükler	13,808,944	13,808,944	11,937,874	11,937,874

(*) Gerçeğe uygun değeri belirlenmemektedir.

Rayiç değer, bilgili ve istekli taraflar arasında, piyasa koşullarına uygun olarak gerçekleşen işlemlerde, bir varlığın el değiştirebileceği veya bir yükümlülüğün karşılanabileceği değerdir.

Şirket, finansal enstrümanların tahmini rayiç değerlerini halihazırda mevcut piyasa bilgileri ve uygun değerlendirme yöntemlerini kullanarak belirlemiştir.

Rayiç değerleri tahmin edilmesi pratikte mümkün olan finansal enstrümanların rayiç değerlerinin tahmini için aşağıdaki yöntem ve varsayımlar kullanılmıştır:

Finansal varlıklar:

Nakit ve nakit benzeri değerler ve diğer finansal varlıklar dahil olmak üzere maliyet bedeli ile gösterilen finansal varlıkların rayiç değerlerinin kısa vadeli olmaları ve muhtemel zararların önemsiz miktarda olabileceği düşünülerek defter değerlerine yaklaştığı öngörülmektedir.

Finansal yükümlülükler:

Kısa vadeli olmaları sebebiyle parasal yükümlülüklerin rayiç değerlerinin defter değerlerine yaklaştığı varsayılmaktadır.

Dördüncü Bölüm / Bağımsız Denetim Raporu ve Finansal Tablolar

ING Emeklilik Anonim Şirketi**31 Aralık 2009 Tarihi İtibarıyla Finansal Tablolara İlişkin Dipnotlar**

(Tüm Tutarlar Aksi Belirtilmedikçe Türk Lirası (TL) Olarak Gösterilmiştir.)

5. Bölüm bilgileri**Faaliyet bölümlemesi**

Şirket sadece emeklilik branşında faaliyet göstermektedir.

Coğrafi bölümleme

Şirket sadece Türkiye'de faaliyet göstermektedir.

6. Maddi duran varlıklar

Maliyet Değeri	Taşıtlar	Makine ve Teçhizatlar	Demirbaş ve Tesisatlar	Özel Maliyetler	Toplam
1 Ocak 2009 itibarıyla açılış bakiyesi	65,788	2,133,701	577,531	402,240	3,179,260
Alımlar	-	167,326	43,223	25,113	235,662
Çıkışlar	-	(51,232)	(5,445)	(97,229)	(153,906)
31 Aralık 2009 itibarıyla kapanış bakiyesi	65,788	2,249,795	615,309	330,124	3,261,016

Birikmiş Amortismanlar

1 Ocak 2009 itibarıyla açılış bakiyesi	(12,563)	(1,574,055)	(264,281)	(269,387)	(2,120,286)
Dönem gideri	(13,103)	(187,489)	(102,007)	(35,725)	(338,324)
Çıkışlar	-	38,061	5,445	34,245	77,751
31 Aralık 2009 itibarıyla kapanış bakiyesi	(25,666)	(1,723,483)	(360,843)	(270,867)	(2,380,859)
31 Aralık 2009 itibarıyla net defter değeri	40,122	526,312	254,466	59,257	880,157

Dönem içinde muhasebeleştirilen maddi duran varlıklara ilişkin ilave değer düşüklüğü kaybı bulunmamaktadır. Şirket'in maddi duran varlıkları üzerinde rehin veya ipotek bulunmamaktadır.

Maliyet Değeri	Taşıtlar	Makine ve Teçhizatlar	Demirbaş ve Tesisatlar	Özel Maliyetler	Toplam
1 Ocak 2008 itibarıyla açılış bakiyesi	127,269	1,889,874	510,441	265,221	2,792,805
Alımlar	65,507	295,805	262,327	137,019	760,658
Çıkışlar	(126,988)	(51,978)	(195,237)	-	(374,203)
31 Aralık 2008 itibarıyla kapanış bakiyesi	65,788	2,133,701	577,531	402,240	3,179,260

Birikmiş Amortismanlar

1 Ocak 2008 itibarıyla açılış bakiyesi	(104,558)	(1,349,187)	(351,309)	(228,255)	(2,033,309)
Dönem gideri	(17,329)	(271,147)	(84,315)	(41,132)	(413,923)
Çıkışlar	109,324	46,279	171,343	-	326,946
31 Aralık 2008 itibarıyla kapanış bakiyesi	(12,563)	(1,574,055)	(264,281)	(269,387)	(2,120,286)

31 Aralık 2008 itibarıyla net defter değeri

31 Aralık 2008 itibarıyla net defter değeri	53,225	559,646	313,250	132,853	1,058,974
--	---------------	----------------	----------------	----------------	------------------

Dördüncü Bölüm / Bağımsız Denetim Raporu ve Finansal Tablolar

ING Emeklilik Anonim Şirketi**31 Aralık 2009 Tarihi İtibarıyla Finansal Tablolara İlişkin Dipnotlar***(Tüm Tutarlar Aksi Belirtilmedikçe Türk Lirası (TL) Olarak Gösterilmiştir.)***7. Yatırım amaçlı gayrimenkuller**

Bulunmamaktadır.

8. Maddi olmayan duran varlıklar

Maliyet Değeri	Haklar	Yapılmakta olan yatırımlar*	Toplam
1 Ocak 2009 itibarıyla açılış bakiyesi	2,279,139	-	2,279,139
Alımlar	136,348	250,000	386,348
Çıkışlar	(44,353)	-	(44,353)
31 Aralık 2009 itibarıyla kapanış bakiyesi	2,371,134	250,000	2,621,134
Birikmiş itfalar			
1 Ocak 2009 itibarıyla açılış bakiyesi	(1,812,221)	-	(1,812,221)
Dönem gideri	(206,294)	-	(206,294)
Çıkışlar	44,353	-	44,353
31 Aralık 2009 itibarıyla kapanış bakiyesi	(1,974,162)	-	(1,974,162)
31 Aralık 2009 itibarıyla net defter değeri	396,972	250,000	646,972

* Yapılmakta olan yatırımlar, hayat sigortasına geçmek için yapılmakta olan bir yazılım için verilen avans tutarından oluşmaktadır.

Maliyet Değeri	Haklar	Yapılmakta olan yatırımlar	Toplam
1 Ocak 2008 itibarıyla açılış bakiyesi	2,095,066	-	2,095,066
Alımlar	184,091	-	184,091
Çıkışlar	(18)	-	(18)
31 Aralık 2008 itibarıyla kapanış bakiyesi	2,279,139	-	2,279,139
Birikmiş itfalar			
1 Ocak 2008 itibarıyla açılış bakiyesi	(1,486,570)	-	(1,486,570)
Dönem gideri	(325,669)	-	(325,669)
Çıkışlar	18	-	18
31 Aralık 2008 itibarıyla kapanış bakiyesi	(1,812,221)	-	(1,812,221)
31 Aralık 2008 itibarıyla net defter değeri	466,918	-	466,918

Şirket'in cari dönemde maddi olmayan duran varlıklar için muhasebeleştirdiği değer düşüklüğü zararı bulunmamaktadır.

Şirket'in finansal tablolarında şerefiye tutarı bulunmamaktadır.

Dördüncü Bölüm / Bağımsız Denetim Raporu ve Finansal Tablolar

ING Emeklilik Anonim Şirketi**31 Aralık 2009 Tarihi İtibarıyla Finansal Tablolara İlişkin Dipnotlar***(Tüm Tutarlar Aksi Belirtilmedikçe Türk Lirası (TL) Olarak Gösterilmiştir.)***9. İştiraklerdeki yatırımlar**

31 Aralık 2009 tarihi itibarıyla Şirket'in iştiraki bulunmamaktadır (31 Aralık 2008: Bulunmamaktadır).

10. Reasürans varlıkları

Şirketin reasürans varlıkları bulunmamaktadır (31 Aralık 2008: Bulunmamaktadır).

11. Finansal varlıklar**11.1 Finansal varlıkların alt sınıflamaları**

	31 Aralık 2009 TL	31 Aralık 2008 TL
Satılmaya hazır finansal varlıklar	263,222	263,222
Toplam	263,222	263,222

	Tarihsel maliyet bedeli TL 31 Aralık 2009	Kayıtlı değeri TL 31 Aralık 2009	Tarihsel maliyet bedeli TL 31 Aralık 2008	Kayıtlı değeri TL 31 Aralık 2008
Satılmaya hazır finansal varlıklar				
Emeklilik Gözetim Merkezi A.Ş. (*)	225,000	263,222	225,000	263,222
Toplam	225,000	263,222	225,000	263,222

(*) Bu finansal varlığa ait bir borsa rayici bulunmamaktadır ve ekteki finansal tablolarda enflasyon muhasebesi kapsamında 31 Aralık 2004 tarihine kadar endekslenmiş maliyet değeri ile gösterilmiştir.

11.2 Yıl içinde ihraç edilen hisse senedi dışındaki menkul kıymetler

Bulunmamaktadır.

11.3 Yıl içinde itfa edilen borçlanmayı temsil eden menkul kıymetler

Bulunmamaktadır.

11.4 Bilançoda maliyet bedeli üzerinden gösterilmiş menkul kıymetlerin ve finansal duran varlıkların borsa rayiçlerine göre, borsa rayiçleri üzerinden gösterilmiş menkul kıymetlerin ve finansal duran varlıkların maliyet bedellerine göre değerlerini gösteren bilgi

Finansal varlıkların maliyet bedelleri, borsa rayiçleri ve kayıtlı değerleri, yukarıda 11.1 numaralı dipnotta sunulmuştur.

Dördüncü Bölüm / Bağımsız Denetim Raporu ve Finansal Tablolar

ING Emeklilik Anonim Şirketi**31 Aralık 2009 Tarihi İtibarıyla Finansal Tablolara İlişkin Dipnotlar***(Tüm Tutarlar Aksi Belirtilmedikçe Türk Lirası (TL) Olarak Gösterilmiştir.)***11. Finansal varlıklar (devamı)****11.5 Menkul kıymetler ve bağlı menkul kıymetler grubu içinde yer alıp işletmenin ortakları, iştirakleri ve bağlı ortaklıklar tarafından çıkarılmış bulunan menkul kıymet tutarları ve bunları çıkaran ortaklıklar**

Bulunmamaktadır.

11.6 Finansal varlıklarda son üç yılda meydana gelen değer artışları

Değer artışları, finansal varlıkların, dönem sonu kayıtlı değer ile maliyet bedelleri arasındaki farkları yansıtmaktadır. Şirket'in finansal varlıklarında son üç yılda değer artışı olmamıştır.

11.7 Finansal araçlar

i) Finansal tablo kullanıcılarının işletmenin finansal durum ve performansı açısından finansal araçların önemini değerlendirmelerine imkan veren bilgiler 4 numaralı dipnotta verilmiştir.

ii) Finansal varlıkların defter değerlerine ilişkin bilgi, yukarıda 11.1 numaralı dipnotta verilmektedir.

iii) Finansal varlıkların gerçeğe uygun değeri ve anılan değer defter değeri ile karşılaştırılması 11.1 numaralı dipnotta verilmektedir.

iv) Şirket'in vadesi geçmiş ama değer düşüklüğüne uğramamış 6,320 TL tutarında alacağı bulunmaktadır.

12. Borçlar ve alacaklar**12.1 Şirket'in alacaklarının dökümü:**

	31 Aralık 2009	31 Aralık 2008
Emeklilik faaliyetlerinden alacaklar	6,406,680	3,768,161
Esas faaliyetlerden kaynaklanan şüpheli alacaklar	327,212	162,820
Esas faaliyetlerden kaynaklanan şüpheli alacaklar karşılığı (-)	(327,212)	(162,820)
	6,406,680	3,768,161
Emeklilik faaliyetlerinden alacaklar		
-İlişkili şirketlerden alacaklar	804,877	187,516
Toplam	7,211,557	3,955,677

Şirket'in emeklilik faaliyetlerinden alacakların vade analizi aşağıdaki gibidir:

	31 Aralık 2009	31 Aralık 2008
0-30 gün	5,317,325	2,755,405
31-90 gün	450,697	39,121
90 gün – 1 yıl arası	1,384,547	1,002,044
1 yıl – 2 yıl arası	-	-
Vadesi geçmiş (*)	6,320	159,107
Dağıtılamayan	52,668	-
Toplam	7,211,557	3,955,677

(*) Bu tutar bilanço tarihi itibarıyla vadesi geçmiş fakat şüpheli hale gelmemiş alacakları ifade etmektedir.

Dördüncü Bölüm / Bağımsız Denetim Raporu ve Finansal Tablolar

ING Emeklilik Anonim Şirketi**31 Aralık 2009 Tarihi İtibarıyla Finansal Tablolara İlişkin Dipnotlar***(Tüm Tutarlar Aksi Belirtilmedikçe Türk Lirası (TL) Olarak Gösterilmiştir.)***12. Borçlar ve alacaklar (devamı)**

Şirket'in alacakları için tesis edilen teminatların detayı aşağıda sunulmuştur:

	31 Aralık 2009	31 Aralık 2008
Teminat mektupları	428,000	492,000
İpotek senetleri	525,000	585,000
Nakit teminatlar	65,912	67,799
Diğer alınan teminatlar	295,588	270,330
Toplam	1,314,500	1,415,129

Şirket'in şüpheli ticari alacaklar karşılığına ilişkin hareket tablosu aşağıdaki gibidir:

Şüpheli ticari alacak karşılığı hareketleri	31 Aralık 2009	31 Aralık 2008
Açılış bakiyesi	162,820	469,153
Dönem gideri	164,392	373,115
Aktiften silinenler	-	(679,448)
Tahsilatlar	-	-
Kapanış bakiyesi	327,212	162,820

Şirket'in şüpheli hale gelmiş emeklilik faaliyetlerinden alacakları 327,212 TL (31 Aralık 2008 – 162,820 TL) olup tamamı için karşılık ayrılmıştır. Şirket'in şüpheli alacakları için tesis edilen teminatları bulunmamaktadır.

Vadesi geçmiş ve şüpheli hale gelmiş emeklilik faaliyetlerinden alacakların yaşlandırması aşağıdaki gibidir:

	31 Aralık 2009	31 Aralık 2008
60 gün üzeri	327,212	162,820
	327,212	162,820

Şirket'in vadesi geçmiş ve şüpheli hale gelmemiş emeklilik faaliyetlerinden alacaklarının yaşlandırması aşağıdaki gibidir:

	31 Aralık 2009	31 Aralık 2008
Vadesi 1 ay geçmiş	4,909	-
Vadesi 2 ay geçmiş	1,411	159,107
	6,320	159,107

Dördüncü Bölüm / Bağımsız Denetim Raporu ve Finansal Tablolar

ING Emeklilik Anonim Şirketi**31 Aralık 2009 Tarihi İtibarıyla Finansal Tablolara İlişkin Dipnotlar***(Tüm Tutarlar Aksi Belirtilmedikçe Türk Lirası (TL) Olarak Gösterilmiştir.)***12. Borçlar ve alacaklar (devamı)****12.2 İşletmenin ortaklar, iştirakler ve bağlı ortaklıklarla olan alacak – borç ilişkisi:**

31 Aralık 2009 ilişkili taraflar	Ticari alacaklar	Ticari borçlar	Ticari olmayan borçlar
ING Bank A.Ş.	804,877	159,051	-
ING Portföy Yön. A.Ş.	-	278,966	-
ING Continental Europe Holdings B.V.	-	62,767	-
Personele borçlar	-	-	7,411
Toplam	804,877	500,784	7,411

31 Aralık 2008 ilişkili taraflar	Ticari alacaklar	Ticari borçlar	Ticari olmayan borçlar
ING Bank A.Ş.	187,516	145,514	-
ING Portföy Yön. A.Ş.	-	196,159	-
Personele borçlar	-	-	-
			7,347
Toplam	187,516	341,673	7,347

12.3 Alacaklar için alınmış olan ipotek ve diğer teminatlar:

Alacaklar için alınmış olan ipotek ve diğer teminatların toplam tutarı 12.1 no'lu dipnotta belirtilmiştir.

12.4 Şirket'in yabancı paralarla temsil edilen ve kur garantisi olmayan alacak ve borçları:

Şirket'in yabancı paralarla temsil edilen yabancı para alacak ve borçları Not 4'te belirtilmiştir.

13. Türev finansal araçlar

Bulunmamaktadır.

Dördüncü Bölüm / Bağımsız Denetim Raporu ve Finansal Tablolar

ING Emeklilik Anonim Şirketi**31 Aralık 2009 Tarihi İtibarıyla Finansal Tablolara İlişkin Dipnotlar**

(Tüm Tutarlar Aksi Belirtilmedikçe Türk Lirası (TL) Olarak Gösterilmiştir.)

14. Nakit ve nakit benzerleri

	31 Aralık 2009	31 Aralık 2008
Nakit mevcudu	1,543	710
Bankadaki nakit	35,393,110	36,179,602
Vadesiz mevduat	9,260,974	7,815,844
Vadeli mevduat	26,132,136	28,363,758
Diğer hazır varlıklar	115,043	186,444
Toplam	35,509,696	36,366,756
Nakit ve nakit benzeri bakiyeler üzerinde faiz gelir tahakkuku (-)	(94,802)	(262,861)
Nakit akım amaçlı genel toplam	35,414,894	36,103,895

Bankadaki vadesiz mevduatların 8,924,096 TL'si bloke kredi kartları mevduatından oluşmaktadır (31 Aralık 2008 : 7,525,070 TL).

Şirket'in 31 Aralık 2009 ve 31 Aralık 2008 tarihleri itibarıyla yabancı para cinsinden nakit ve nakit benzerleri aşağıda sunulmuştur:

31 Aralık 2009	Döviz cinsi	Döviz tutarı	TL tutarı	31 Aralık 2008	Döviz cinsi	Döviz tutarı	TL tutarı
Bankalar				Bankalar			
	ABD Dolar	217,587	327,621		ABD Dolar	210,085	317,711
	Avro	23,084	49,868		Avro	21,176	45,334
Toplam			377,489	Toplam			363,045

Şirket'in 31 Aralık 2009 ve 31 Aralık 2008 tarihi itibarıyla vadeli mevduatı hakkında detaylı bilgi aşağıda sunulmuştur:

31 Aralık 2009			
Orijinal Para birimi	Vade	Faiz oranı	Tutar
TL	14 Aralık 2009-12 Şubat 2010	%7-%11	25,754,647
ABD Dolar	21 Aralık 2009-22 Ocak 2010	%2	327,621
Avro	21 Aralık 2009-22 Ocak 2010	%2	49,868
			26,132,136
31 Aralık 2008			
Orijinal Para birimi	Vade	Faiz oranı	Tutar
TL	2-15 Ocak 2009	%15-%22	28,000,713
ABD Dolar	28 Ocak 2009	%4	317,711
Avro	24 Ocak 2009	%5	45,334
			28,363,758

ING Emeklilik Anonim Şirketi**31 Aralık 2009 Tarihi İtibarıyla Finansal Tablolara İlişkin Dipnotlar**

(Tüm Tutarlar Aksi Belirtilmedikçe Türk Lirası (TL) Olarak Gösterilmiştir.)

15. Sermaye

Şirket'in bilanço tarihi itibarıyla ortaklık yapısı Not 1.1.'de verilmiştir.

Şirket'in 31 Aralık 2009 tarihi itibarıyla nominal sermayesi 45,000,000 TL olup, tamamı ödenmiş her biri 1 TL değerinde 45,000,000 paydan oluşmaktadır (Şirket'in 31 Aralık 2008 tarihi itibarıyla nominal sermayesi 45,000,000 TL olup, tamamı ödenmiş her biri 1 TL değerinde 45,000,000 paydan oluşmaktadır).

Şirket'in sermayesinde imtiyazlı hisse senedi bulunmamaktadır. Bilanço tarihinden sonra hisse senedi işlemi yapılmamıştır.

16. Diğer karşılıklar ve isteğe bağlı katılımın sermaye bileşeni**16.1 Diğer standartlar veya yorumlar tarafından istenen, doğrudan özkaynaklarda tahakkuk ettirilen dönemin her bir gelir ve gider kalemi ve bu kalemlerin toplamı**

Bilanço tarihi itibarıyla doğrudan özkaynaklarda tahakkuk ettirilen gelir ve gider kalemleri bulunmamaktadır.

16.2 Özkaynakların bir unsuru olarak ayrıca sınıflandırılan net kur farkları ile dönem başındaki ve dönem sonundaki bu tür kur farkları tutarlarının mutabakatı

Bulunmamaktadır.

16.3 Tahmini işleme ilişkin finansal riskten korunma işlemleri ve net yatırım riskinden korunma amaçlı işlemler

Bulunmamaktadır.

16.4 Finansal riskten korunma işlemleri

Bulunmamaktadır.

16.5 İştiraklere ilişkin dönem içerisinde doğrudan özkaynaklarda muhasebeleştirilmiş kazanç veya kayıplar

Bulunmamaktadır.

16.6 Maddi duran varlıklar yeniden değerlendirme değer artışları

Bulunmamaktadır.

16.7 Doğrudan özkaynaklara borç veya alacak olarak kaydedilmiş olan kalemlerle ilgili olan dönem vergisi ve ertelenmiş vergi

Bulunmamaktadır.

Dördüncü Bölüm / Bağımsız Denetim Raporu ve Finansal Tablolar

ING Emeklilik Anonim Şirketi**31 Aralık 2009 Tarihi İtibarıyla Finansal Tablolara İlişkin Dipnotlar***(Tüm Tutarlar Aksi Belirtilmedikçe Türk Lirası (TL) Olarak Gösterilmiştir.)***17. Sigorta yükümlülükleri ve reasürans varlıkları****17.1 Şirketin hayat ve hayat dışı dallar için tesis etmesi gereken teminat tutarları ile varlıklar itibarıyla hayat ve hayat dışı dallara göre tesis edilmiş teminat tutarları****Bulunmamaktadır.****17.2 Şirketin hayat poliçe adetleri, ile dönem içinde giren, ayrılan hayat ve mevcut hayat sigortalılarının adet ve matematik karşılıkları****Bulunmamaktadır.****17.3 Dallar itibarıyla hayat dışı sigortalara dallar itibarıyla verilen sigorta teminatı tutarları****Bulunmamaktadır.****17.4 Şirket'in kurduğu emeklilik yatırım fonları ve birim fiyatları****Şirketin kurduğu emeklilik yatırım fonları ve birim fiyatları aşağıdaki gibidir:**

Fon Adı	31 Aralık 2009 Birim fiyatı (TL)	31 Aralık 2008 Birim fiyatı (TL)
Gelir Amaçlı Kamu Borçlanma Araçları E.Y.F.	0.029179	0.023825
Gelir Amaçlı Esnek E.Y.F.	0.016612	0.015434
Büyüme Amaçlı Karma E.Y.F.	0.043144	0.027748
Büyüme Amaçlı Hisse Senedi E.Y.F.	0.045652	0.022750
Likit E.Y.F.	0.025317	0.023270
Esnek E.Y.F.	0.027203	0.021069
Kamu Borçlanma Araçları E.Y.F.	0.019845	0.015842
Büyüme Amaçlı Esnek E.Y.F.	0.014594	0.010029

17.5 Portföydeki katılım belgeleri ve dolaşımdaki katılım belgeleri adet ve tutarları**Portföydeki katılım belgeleri ve dolaşımdaki katılım belgeleri adet ve tutarları aşağıdaki gibidir:**

Dolaşımdaki katılım belgeleri (EYF)	Adet	31 Aralık 2009
		Tutar
Gelir Amaçlı Kamu Borçlan. Ar. E.Y.F.	6,957,732,727	203,020,980
Gelir Amaçlı Esnek E.Y.F.	1,399,185,716	23,243,130
Büyüme Amaçlı Karma E.Y.F.	1,811,099,718	78,137,393
Büyüme Amaçlı Hisse Sen.E.Y.F.	553,171,188	25,253,452
Likit E.Y.F.	3,017,285,539	76,387,491
Esnek E.Y.F.	2,829,159,965	76,960,839
Kamu Borçlanma Araçları E.Y.F.	1,244,582,322	24,698,225
Büyüme Amaçlı Esnek EYF	150,709,268	2,199,490
		509,901,000

Dördüncü Bölüm / Bağımsız Denetim Raporu ve Finansal Tablolar

ING Emeklilik Anonim Şirketi**31 Aralık 2009 Tarihi İtibarıyla Finansal Tablolara İlişkin Dipnotlar**

(Tüm Tutarlar Aksi Belirtilmedikçe Türk Lirası (TL) Olarak Gösterilmiştir.)

17. Sigorta yükümlülükleri ve reasürans varlıkları (devamı)

Dolaşımdaki katılım belgeleri (EYF)	Adet	31 Aralık 2008	
		Tutar	
Gelir Amaçlı Kamu Borçlan. Ar. E.Y.F.	6,417,534,097	152,867,758	
Gelir Amaçlı Esnek E.Y.F.	1,269,528,902	19,618,616	
Büyüme Amaçlı Karma E.Y.F.	1,678,177,704	46,627,877	
Büyüme Amaçlı Hisse Sen.E.Y.F.	539,266,508	12,327,474	
Likit E.Y.F.	2,273,589,504	52,951,184	
Esnek E.Y.F.	2,485,191,471	52,368,270	
Kamu Borçlanma Araçları E.Y.F.	845,147,800	13,392,243	
Büyüme Amaçlı Esnek EYF	32,313,427	324,611	
		350,478,033	

17.6 Dönem içinde giren, ayrılan, iptal edilen ve mevcut bireysel emeklilik ve şirket emeklilik katılımcılarının adet ve portföy tutarları

Dönem içinde giren, ayrılan, iptal edilen ve mevcut bireysel emeklilik ve grup emeklilik katılımcılarının adet ve portföy tutarları aşağıdaki gibidir:

31 Aralık 2009	Ferdî		Grup	
	Adet	Portföy tutarı	Adet	Portföy tutarı
Giriş	32.930	56,647,630	3.999	2,142,856
Çıkış	24.118	84,334,071	6.147	18,592,983
Mevcut	143.820	390,134,287	26.530	116,795,288

Teklif aşamasında birikimi olan 1.134 sözleşmenin toplam portföy tutarı 2,962,876 TL'dir. Sözleşmelerle ilişkilendirilememiş tahsilatlar hesabındaki toplam birikim tutarıysa 10,406 TL'dir.

31 Aralık 2008	Ferdî		Grup	
	Adet	Portföy tutarı	Adet	Portföy tutarı
Giriş	31.788	30,422,062	4.022	1,352,142
Çıkış	26.772	69,862,571	4.588	12,628,375
Mevcut	135.026	265,759,506	28.660	84,319,743

Giriş: Dönem içinde yürürlüğe giren sözleşme adedi ve bu sözleşmelere ait dönem sonu birikim tutarları ile dönem içinde yürürlüğe girip yine dönem içinde sona eren sözleşme adedi ve bu sözleşmelerin sona erme tarihindeki birikim tutarları toplamıdır.

Çıkış: Dönem içinde sona eren sözleşme adedi ve bu sözleşmelerin sona erme tarihlerindeki birikim tutarlarıdır.

Mevcut: Dönem sonu itibarıyla yürürlükte olan sözleşme adedi ve bu sözleşmelerin dönem sonu itibarıyla mevcut birikim tutarlarıdır.

Dönem içerisinde ferdi ve grup emeklilik planları arasında plan değişiklikleri nedeniyle geçişler meydana geldiğinden, dönemsel değişimlerin toplam adet ve portföy tutarları üzerinden takip edilmesi gerekmektedir. Ayrıca, bir önceki bilanço dönemi itibarıyla yürürlükte olan sözleşmelerin dönem içerisinde tahsilat iptali nedeniyle pasif hale gelmesi veya bir önceki bilanço dönemine ilişkin sözleşmenin aktif hale gelmesi durumunda bu sözleşmelere ait adet ve portföy tutarları dönem sonunda netleştirilmektedir. 17.8 no'lu dipnotta belirtilen ferdi ve grup adet ve portföy tutarları dönem sonu itibarıyla mevcut durumu yansıtmaktadır.

Dördüncü Bölüm / Bağımsız Denetim Raporu ve Finansal Tablolar

ING Emeklilik Anonim Şirketi**31 Aralık 2009 Tarihi İtibarıyla Finansal Tablolara İlişkin Dipnotlar**

(Tüm Tutarlar Aksi Belirtilmedikçe Türk Lirası (TL) Olarak Gösterilmiştir.)

17. Sigorta yükümlülükleri ve reasürans varlıkları (devamı)**17.7 Kar paylı hayat sigortalarında kar payının hesaplanmasında kullanılan değerlendirme yöntemleri**

Bulunmamaktadır.

17.8 Dönem içinde yeni giren bireysel emeklilik katılımcılarının adet ile brüt ve net katılım paylarının bireysel ve kurumsal olarak dağılımları

31 Aralık 2009				31 Aralık 2008			
	Adet	Katkı payı (brüt) TL	Katkı payı (net) TL		Adet	Katkı payı (brüt) TL	Katkı payı (net) TL
Bireysel	32.930	56,482,881	55,422,313	Bireysel	31.788	33,197,339	32,274,535
Kurumsal	3.999	2,195,928	2,153,649	Kurumsal	4.022	1,971,768	1,935,832
Toplam	36.929	58,678,809	57,575,962	Toplam	35.810	35,169,107	34,210,367

17.9 Dönem içinde başka şirketten gelen bireysel emeklilik katılımcılarının adet ile brüt ve net katılım paylarının bireysel ve kurumsal olarak dağılımları

31 Aralık 2009			
	Adet	Katkı payı (brüt) TL	Katkı payı (net) TL
Bireysel	2.653	35,367,628	35,234,982
Kurumsal	76	485,658	484,564
Toplam	2.729	35,853,286	35,719,546

31 Aralık 2008			
	Adet	Katkı payı (Brüt) TL	Katkı payı (Net) TL
Bireysel	1.739	19,424,578	19,330,202
Kurumsal	128	556,487	555,271
Toplam	1.867	19,981,065	19,885,473

17.10 Dönem içinde şirketin hayat portföyünden bireysel emekliliğe geçen bireysel emeklilik katılımcılarının adet ile brüt ve net katılım paylarının bireysel ve kurumsal olarak dağılımları

Bulunmamaktadır.

17.11 Dönem içinde şirketin portföyünden ayrılan başka şirkete geçen veya başka şirkete geçmeyen her ikisi birlikte bireysel emeklilik katılımcılarının adet ile brüt ve net katılım paylarının bireysel ve kurumsal olarak dağılımları

31 Aralık 2009			
	Adet (*)	Katkı payı (brüt) TL (**)	Katkı payı (net) TL (***)
Bireysel	24.118	84,334,071	73,804,301
Kurumsal	6.147	18,592,983	16,036,306
Toplam	30.265	102,927,054	89,840,607

(*) 1 Ocak 2009 – 31 Aralık 2009 tarihleri arasında Şirket'ten ayrılan katılımcı sayılarını göstermektedir.

(**) Ayrılma sonucunda oluşan fon satış tutarını, yani ayrılma bedelini göstermektedir.

(***) Ayrılma sonucu brüt tutardan kesintiler (giriş aidatı ve stopajı) yapıldıktan sonra katılımcıya ödenen kalan tutarı göstermektedir.

Dördüncü Bölüm / Bağımsız Denetim Raporu ve Finansal Tablolar

ING Emeklilik Anonim Şirketi**31 Aralık 2009 Tarihi İtibarıyla Finansal Tablolara İlişkin Dipnotlar***(Tüm Tutarlar Aksi Belirtilmedikçe Türk Lirası (TL) Olarak Gösterilmiştir.)***17. Sigorta yükümlülükleri ve reasürans varlıkları (devamı)**

31 Aralık 2008

	Adet (*)	Katkı payı (brüt) TL (**)	Katkı payı (net) TL (***)
Bireysel	26.772	69,862,571	61,382,671
Kurumsal	4.588	12,628,375	10,788,149
Toplam	31.360	82,490,946	72,170,820

(*) 1 Ocak – 31 Aralık 2008 tarihleri arasında Şirket'ten ayrılan katılımcı sayılarını göstermektedir.

(**) Ayrılma sonucunda oluşan fon satış tutarını, yani ayrılma bedelini göstermektedir.

(***) Ayrılma sonucu brüt tutardan kesintiler (giriş aidatı ve stopaj) yapıldıktan sonra katılımcıya ödenen kalan tutarı göstermektedir.

17.12 Dönem içinde yeni giren hayat sigortalıların adet ile brüt ve net prim tutarları ferdi ve şirket olarak dağılımları

Bulunmamaktadır.

17.13 Dönem içinde portföyden ayrılan hayat sigortalıların adet ile brüt ve net prim tutarları matematik karşılıklarının tutarlarının ferdi ve şirket olarak dağılımları

Bulunmamaktadır.

17.14 Dönem içinde hayat sigortalılarına kar payı dağıtım oranı

Bulunmamaktadır.

17.15 Sigorta sözleşmelerinden kaynaklanan tutarları tanımlayan ve gösteren bilgilerin finansal tablolarda açıklanması

Bulunmamaktadır.

17.16 Sigorta sözleşmelerinden kaynaklanan ve muhasebeleştirilen varlık, borç, gelir, ve giderleri ile nakit akımlarını ayrıca, sigortacının bir sedan işletmesi olması durumunda

Bulunmamaktadır.

17.17 Gerçekleşen hasarların geçmiş tahminlerle karşılaştırılması

Bulunmamaktadır.

17.18 Finansal tablolar üzerinde önemli etkiye sahip olan her değişikliğin etkisini ayrı olarak göstererek sigorta varlık ve borçlarının ölçümünde kullanılan varsayımlardaki değişikliklerin etkileri

Bulunmamaktadır.

17.19 Sigorta borçları, reasürans varlıkları ve olması durumunda ilgili ertelenmiş edinme maliyetlerindeki değişikliklerin mutabakatı

Bulunmamaktadır.

18. Yatırım anlaşması yükümlülükleri

Bulunmamaktadır.

Dördüncü Bölüm / Bağımsız Denetim Raporu ve Finansal Tablolar

ING Emeklilik Anonim Şirketi**31 Aralık 2009 Tarihi İtibarıyla Finansal Tablolara İlişkin Dipnotlar**

(Tüm Tutarlar Aksi Belirtilmedikçe Türk Lirası (TL) Olarak Gösterilmiştir.)

19. Ticari ve diğer borçlar, ertelenmiş gelirler**19.1 Kuruluşun faaliyetlerine uygun, sunulan kalemlerin alt sınıflamaları**

	31 Aralık 2009 TL	31 Aralık 2008 TL
Kredi kuruluşlarına borçlar	-	143,986
Emeklilik faaliyetlerinden borçlar – kısa vadeli	13,081,691	10,874,646
Emeklilik faaliyetlerinden borçlar – uzun vadeli	509,901,000	350,478,033
Diğer çeşitli borçlar – kısa vadeli	125,503	475,883
Gelecek aylara ait gelirler	-	113,910
Alınan depozito ve teminatlar	93,555	94,339
	523,201,749	362,180,797

19.2 İlişkili taraf açıklamaları

İlişkili taraflarla olan borç ilişkisine ait detaylı bilgiye Not 12.2’de yer verilmiştir.

20. Borçlar

Bulunmamaktadır.

21. Ertelenmiş gelir vergisi

Şirket, vergiye esas yasal finansal tabloları ile TFRS’ye göre hazırlanmış finansal tabloları arasındaki farklılıklardan kaynaklanan geçici zamanlama farkları ve mali zararları için ertelenmiş vergi varlığı ve yükümlülüğü muhasebeleştirmektedir. Söz konusu farklılıklar genellikle bazı gelir ve gider kalemlerinin vergiye esas finansal tablolar ile TFRS’ye göre hazırlanan finansal tablolarda farklı dönemlerde yer almasından kaynaklanmakta olup, aşağıda belirtilmektedir.

Ertelenmiş vergi aktifleri ve pasiflerinin hesaplanmasında kullanılan vergi oranı %20’dir.

Ertelenmiş vergi varlıkları/(yükümlülükleri) :	31 Aralık 2009	31 Aralık 2008
Maddi varlıkların amortisman / maddi olmayan varlıkların itfa farkları	(75,319)	(113,349)
Kıdem tazminatı karşılıkları	23,082	19,634
Kullanılmamış izin karşılığı	44,328	27,662
Şüpheli alacak karşılığı	65,442	168,453
Birikmiş vergi zararları	1,013,472	1,941,147
Gider tahakkukları	277,686	94,144
Diğer	(9,136)	236
	1,339,555	2,137,927

Bilanço tarihinde Şirket’in, 10,103,760 TL tutarında geleceğe ait vergilendirilebilir karlara karşı netleştirebileceği kullanılmamış vergi zararı vardır. Şirket’in geleceğe ilişkin mali kar tahminleri göz önünde bulundurularak, 5,067,361 TL tutarında birikmiş zararın kullanılabilmesi varsayımıyla bu zarara ait 1,013,472 TL tutarında ertelenmiş vergi varlığı kayıtlara alınmıştır. Biriken zararların kullanım hakkı aşağıdaki gibidir:

Dördüncü Bölüm / Bağımsız Denetim Raporu ve Finansal Tablolar

ING Emeklilik Anonim Şirketi**31 Aralık 2009 Tarihi İtibarıyla Finansal Tablolara İlişkin Dipnotlar**

(Tüm Tutarlar Aksi Belirtilmedikçe Türk Lirası (TL) Olarak Gösterilmiştir.)

21. Ertelenmiş gelir vergisi (devamı)

	31 Aralık 2009	31 Aralık 2008
Kullanım süre sonu		
	-	6,937,274
2009	6,068,611	6,068,611
2010	4,035,149	4,035,149
2011		
	10,103,760	17,041,034

(31 Aralık 2008:Bilanço tarihinde Şirket'in, 17,041,034 TL tutarında geleceğe ait vergilendirilebilir karlara karşı netleştirebileceği kullanılmamış vergi zararı vardır. Şirket'in geleceğe ilişkin mali kar tahminleri göz önünde bulundurularak, 9,705,734 TL tutarında birikmiş zararın kullanılabilirliği varsayımıyla bu zarara ait 1,941,147 TL tutarında ertelenmiş vergi varlığı kayıtlara alınmıştır.

31 Aralık 2009 ve 31 Aralık 2008 tarihleri itibarıyla sona eren yıl içindeki ertelenmiş vergi aktifleri/(pasiflerinin) hareketi aşağıda verilmiştir.

Ertelenmiş vergi varlığı/(yükümlülüğü) hareketleri:	31 Aralık 2009	31 Aralık 2008
Açılış bakiyesi	2,137,927	2,217,737
Gelir tablosunda muhasebeleştirilen	(798,372)	(79,810)
Kapanış bakiyesi	1,339,555	2,137,927

22. Emeklilik sosyal yardım yükümlülükleri

Yürürlükteki İş Kanunu hükümleri uyarınca, çalışanlardan kıdem tazminatına hak kazanacak şekilde iş sözleşmesi sona erenlere, hak kazandıkları yasal kıdem tazminatlarının ödenmesi yükümlülüğü vardır.

Kıdem tazminatı yükümlülüğü yasal olarak herhangi bir fonlamaya tabi değildir. Kıdem tazminatı karşılığı, Şirket'in, çalışanların emekli olmasından kaynaklanan gelecekteki muhtemel yükümlülük tutarının bugünkü değerinin tahmin edilmesi yoluyla hesaplanmaktadır. TMS 19 ("Çalışanlara Sağlanan Faydalar"), Şirketin yükümlülüklerinin, tanımlanmış fayda planları kapsamında aktüeryal değerlendirme yöntemleri kullanılarak geliştirilmesini öngörür. Bu doğrultuda, toplam yükümlülüklerin hesaplanmasında kullanılan aktüeryal varsayımlar aşağıda belirtilmiştir:

Ana varsayım, her hizmet yılı için olan azami yükümlülük tutarının enflasyona paralel olarak artacak olmasıdır. Dolayısıyla, uygulanan iskonto oranı, gelecek enflasyon etkilerinin düzeltilmesinden sonraki beklenen reel oranı ifade eder. Bu nedenle, ekli finansal tablolarda karşılıklar, geleceğe ilişkin, çalışanların emekliliğinden kaynaklanacak muhtemel yükümlülüğünün bugünkü değeri tahmin edilerek hesaplanır. İlgili bilanço tarihlerindeki karşılıklar, yıllık %4,8 enflasyon ve %11 iskonto oranı varsayımlarına göre yaklaşık %5,92 olarak elde edilen reel iskonto oranı kullanılmak suretiyle hesaplanmıştır.

Şirket kıdem tazminatını karşılığının hesaplanmasında 31 Aralık 2009 ve 31 Aralık 2008 tarihleri itibarıyla kıdem tazminatı ödemelerinin tavanı sırasıyla, 2.365,16 TL ve 2.173,19 TL'dir.

	1 Ocak- 31 Aralık 2009	1 Ocak- 31 Aralık 2008
1 Ocak itibarıyla karşılık	98,171	63,694
Hizmet maliyeti (Aktüeryal (kazanç)/kayıp dahil)	69,023	75,354
Faiz maliyeti	5,812	3,650
Ödenen kıdem tazminatları	(57,597)	(44,527)
Karşılık	115,409	98,171

Dördüncü Bölüm / Bağımsız Denetim Raporu ve Finansal Tablolar

ING Emeklilik Anonim Şirketi**31 Aralık 2009 Tarihi İtibarıyla Finansal Tablolara İlişkin Dipnotlar***(Tüm Tutarlar Aksi Belirtilmedikçe Türk Lirası (TL) Olarak Gösterilmiştir.)***23. Diğer yükümlülükler ve masraf karşılıkları**

	31 Aralık 2009	31 Aralık 2008
Kullanılmamış izin karşılığı	221,641	138,308
Dava karşılığı	392,010	107,100
İkramiye karşılığı	820,914	754,064
Diğer karşılıklar	175,504	127,000
Toplam	1,610,071	1,126,472

Kullanılmamış izin karşılıklarının hareketi aşağıda verilmiştir:

	1 Ocak - 31 Aralık 2009	1 Ocak- 31 Aralık 2008
1 Ocak itibarıyla	138,308	161,720
Dönem içi hareket, net	83,333	(23,412)
31 Aralık itibarıyla karşılık	221,641	138,308

Pasifte yer almayan yükümlülükler 146,430 TL tutarındaki teminat mektuplarından oluşmaktadır.

24. Net sigorta prim geliri

Bulunmamaktadır.

25. Aidat (ücret) gelirleri

Hizmet gelirleri/(giderleri)	31 Aralık 2009	31 Aralık 2008
-Girişte giriş aidatı gelirleri	2,986,594	2,822,424
-Çıkışta giriş aidatı gelirleri	2,774,609	2,306,873
Toplam	5,761,203	5,129,297

26. Yatırım gelirleri

	31 Aralık 2009	31 Aralık 2008
Vadeli mevduat faiz gelirleri	2,986,186	4,693,749
Finansal yatırımların nakde çevrilmesinden elde edilen karlar	61,193	-
Toplam	2,959,379	4,693,749

Dördüncü Bölüm / Bağımsız Denetim Raporu ve Finansal Tablolar

ING Emeklilik Anonim Şirketi**31 Aralık 2009 Tarihi İtibarıyla Finansal Tablolara İlişkin Dipnotlar***(Tüm Tutarlar Aksi Belirtilmedikçe Türk Lirası (TL) Olarak Gösterilmiştir.)***27. Finansal varlıkların net tahakkuk gelirleri**

Şirket'in 94,802 TL (31 Aralık 2008 : 262,861 TL) tutarında mevduat faiz tahakkuku bulunmaktadır.

28. Gerçeğe uygun değer farkı kar veya zarara yansıtılan aktifler

Bulunmamaktadır.

29. Sigorta hak ve talepleri

Bulunmamaktadır.

30. Yatırım anlaşması hakları

Bulunmamaktadır.

31. Zaruri diğer giderler

Gider çeşitleri Not 32'de açıklanmıştır.

32. Faaliyet giderlerinin dökümü

	31 Aralık 2009	31 Aralık 2008
Personel ücret ve giderleri	9,132,907	8,725,806
Genel idare giderleri	2,613,772	2,018,149
Üretim komisyonları giderleri	5,148,374	5,028,685
Pazarlama, satış ve dağıtım giderleri	2,419,161	2,178,867
Sosyal yardım giderleri	1,253,391	1,297,244
Kira giderleri	513,765	422,542
Dışarıdan sağlanan fayda ve hizmetler	587,217	733,185
Haberleşme ve iletişim giderleri	179,558	469,234
	21,848,145	20,873,712

33. Çalışanlara sağlanan fayda giderleri

	31 Aralık 2009	31 Aralık 2008
Personele ödenen ücretler	5,576,160	5,601,167
Üst yöneticilere ödenen ücret ve benzeri menfaatler tutarı	2,568,889	1,754,368
Kıdem tazminatı giderleri	57,597	44,527
Yasal yükümlülükler	930,261	1,325,744
Toplam	9,132,907	8,725,806

Dönemler itibarıyla TFRS 2 kapsamında nitelendirilen hisse bazlı ödeme bulunmamaktadır.

Dördüncü Bölüm / Bağımsız Denetim Raporu ve Finansal Tablolar

ING Emeklilik Anonim Şirketi**31 Aralık 2009 Tarihi İtibarıyla Finansal Tablolara İlişkin Dipnotlar***(Tüm Tutarlar Aksi Belirtilmedikçe Türk Lirası (TL) Olarak Gösterilmiştir.)***34. Finansal maliyetler**

Finansman gideri bulunmamaktadır.

35. Gelir vergileri

	31 Aralık 2009	31 Aralık 2008
<i>Cari vergi yükümlülüğü:</i>		
Cari kurumlar vergisi karşılığı	-	-
Eksi: Peşin ödenen vergi ve fonlar	-	-
Vergi gideri / (geliri) aşağıdakilerden oluşmaktadır:	31 Aralık 2009	31 Aralık 2008
Cari vergi gideri	-	-
Ertelenmiş vergi gideri / (geliri)	798,372	79,810
Toplam vergi gideri / (geliri)	798,372	79,810

Kurumlar vergisi

Şirket, Türkiye’de geçerli olan kurumlar vergisine tabidir. Şirket’in cari dönem faaliyet sonuçlarına ilişkin tahmini vergi yükümlülükleri için ekli finansal tablolarda gerekli karşılıklar ayrılmıştır.

Vergiye tabi kurum kazancı üzerinden tahakkuk ettirilecek kurumlar vergisi oranı, ticari kazancın tespitinde gider yazılan vergi matrahından indirilemeyen giderlerin eklenmesi ve vergiden istisna kazançlar, vergiye tabi olmayan gelirler ve diğer indirimler (varsa geçmiş yıl zararları ve tercih edildiği takdirde kullanılan yatırım indirimleri) düşüldükten sonra kalan matrah üzerinden hesaplanmaktadır.

2009 yılında uygulanan efektif vergi oranı %20’dir (2008: %20).

Türkiye’de geçici vergi üçer aylık dönemler itibarıyla hesaplanmakta ve tahakkuk ettirilmektedir. 2009 yılı kurum kazançlarının geçici vergi dönemleri itibarıyla vergilendirilmesi aşamasında kurum kazançları üzerinden hesaplanması gereken geçici vergi oranı %20’dir. Zararlar, gelecek yıllarda oluşacak vergilendirilebilir kardan düşülmek üzere, maksimum 5 yıl taşınabilir. Ancak oluşan zararlar geriye dönük olarak, önceki yıllarda oluşan karlardan düşülemez.

Türkiye’de vergi değerlendirmesiyle ilgili kesin ve kati bir mutabakatlaşma prosedürü bulunmamaktadır. Şirketler ilgili yılın hesap kapama dönemini takip eden yılın 1-25 Nisan tarihleri arasında vergi beyannamelerini hazırlamaktadır. Vergi Dairesi tarafından bu beyannameler ve buna baz olan muhasebe kayıtları 5 yıl içerisinde incelenerek değiştirilebilir. Şirket denetlenmemiş yıllara ilişkin olarak herhangi bir ek yükümlülüğün oluşmasını beklememektedir.

Gelir vergisi stopajı

Kurumlar vergisine ek olarak, dağıtılması durumunda kar payı elde eden ve bu kar paylarını kurum kazancına dahil ederek beyan eden tam mükellef kurumlara ve yabancı şirketlerin Türkiye’deki şubelerine dağıtılanlar hariç olmak üzere kar payları üzerinden ayrıca gelir vergisi stopajı hesaplanması gerekmektedir. Gelir vergisi stopajı 24 Nisan 2003 – 22 Temmuz 2006 tarihleri arasında tüm şirketlerde %10 olarak uygulanmıştır. Bu oran, 22 Temmuz 2006 tarihinden itibaren, 2006/10731 sayılı Bakanlar Kurulu Kararı ile %15 olarak uygulanmaktadır. Dağıtılmayıp sermayeye ilave edilen kar payları gelir vergisi stopajına tabi değildir.

Dördüncü Bölüm / Bağımsız Denetim Raporu ve Finansal Tablolar

ING Emeklilik Anonim Şirketi**31 Aralık 2009 Tarihi İtibarıyla Finansal Tablolara İlişkin Dipnotlar***(Tüm Tutarlar Aksi Belirtilmedikçe Türk Lirası (TL) Olarak Gösterilmiştir.)***35. Gelir vergisi (devamı)****Enflasyona göre düzeltilmiş vergi hesaplamaları**

2003 yılı ve önceki dönemlerde, sabit kıymetlerin ve buna bağlı olarak amortismanlarının senelik olarak yeniden değerlemeye tabi tutulmaları haricinde; vergiye esas dönem karı enflasyona göre düzeltilmiş tutarları üzerinden hesaplanmamaktaydı. 30 Aralık 2003 tarih ve 25332 sayılı Resmi Gazete'de yayımlanan 5024 sayılı Kanun ile Türkiye'de enflasyon muhasebesi uygulamasının 2004 yılı ve sonraki dönemlerde geçerli olacak şekilde; enflasyon oranının kanunda belirlenen sınırlara ulaşması durumunda uygulanması gerekmektedir.

Vergi mevzuatındaki enflasyon muhasebesi ilkeleri TMS 29 standardındaki hükümlerden önemli ölçüde farklılık göstermemektedir. 2004 yılı için enflasyon belirli kriterleri aştığı için 5024 sayılı kanuna göre Şirket enflasyon düzeltmesi yapmış olup bu bakiyeler 1 Ocak 2005 tarihi itibarıyla yasal kayıtlar için açılış bakiyesi olarak alınmıştır. 2005 yılından itibaren Kanun'un belirlediği kriterler gerçekleşmediği için Şirket'in 1 Ocak 2005 tarihinden itibaren yasal finansal tablolarına enflasyon muhasebesi uygulanmamıştır.

Dönem vergi giderinin dönem karı ile mutabakatı aşağıdaki gibidir.

	31 Aralık 2009	31 Aralık 2008
Vergi karşılığının mutabakatı:		
Vergi öncesi kar/(zarar)	433,982	924,908
Hesaplanan vergi: %20	(86,796)	(184,892)
Kanunen kabul edilmeyen giderlerin etkisi	(16,239)	(21,209)
Diğer kalıcı farkların ve kayda alınmayan ertelenmiş vergi varlığının net etkisi	(695,337)	126,381
Ertelenmiş vergi gideri	(798,372)	(79,810)

36. Net kur değişim gelirleri

	31 Aralık 2009	31 Aralık 2008
Kambiyo karları	227,960	80,673
Cari işlemlerden kaynaklanan	2,458	-
Mevduat işlemlerinden kaynaklanan	225,502	80,673
Kambiyo zararları	(337,429)	(17,022)
Cari işlemlerden kaynaklanan	(132,581)	(16,996)
Mevduat işlemlerinden kaynaklanan	(204,848)	(26)
Net Kur Değişim Gelirleri	(109,469)	63,651

37. Hisse başına kazanç

TMS 33 "Hisse Başına Kazanç" standardına göre, hisse senetleri borsada işlem görmeyen işletmeler hisse başına kazanç açıklamak zorunda değildirler. Şirket'in hisseleri borsada işlem görmediğinden dolayı, ekli finansal tablolarda hisse başına kazanç/zarar hesaplanmamıştır.

38. Hisse başı kar payı

Bulunmamaktadır.

Dördüncü Bölüm / Bağımsız Denetim Raporu ve Finansal Tablolar

ING Emeklilik Anonim Şirketi**31 Aralık 2009 Tarihi İtibarıyla Finansal Tablolara İlişkin Dipnotlar***(Tüm Tutarlar Aksi Belirtilmedikçe Türk Lirası (TL) Olarak Gösterilmiştir.)***39. Faaliyetlerden yaratılan nakit**

Nakit akım tablosu finansal tablolarla birlikte sunulmuştur. Esas faaliyetlerden, yatırım faaliyetlerinden ve finansman faaliyetlerinden kaynaklanan / (kullanılan) net nakit sırasıyla (3,403,478 TL), 2,837,809 TL, (143,986 TL)'dir. (31 Aralık 2008, esas faaliyetlerden, yatırım faaliyetlerinden ve finansman faaliyetlerinden kaynaklanan / (kullanılan) net nakit sırasıyla 2,398,095, 4,057,749 ,(916) TL'dir.)

40. Hisse senedine dönüştürülebilir tahvil

Bulunmamaktadır.

41. Paraya çevrilebilir imtiyazlı hisse senetleri

Bulunmamaktadır.

42. Riskler

Şirketin koşullu varlık ve yükümlülüklerine ilişkin bilgiler 2.20 ve 23 no'lu dipnotlarda belirtilmiştir.

43. Taahhütler

Pasifte yer almayan taahhütlerin toplam tutarı 2.20 ve 23 no'lu dipnotlarda belirtilmiştir.

44. İşletme birleşmeleri

Bulunmamaktadır.

45. İlişkili taraf açıklamaları

Şirket ile diğer ilişkili taraflar arasındaki işlemlerin detayları aşağıda açıklanmıştır.

	31 Aralık 2009	31 Aralık 2008
İlişkili taraflardan alacaklar		
ING Bank A.Ş.	804,877	187,516
İlişkili taraflara borçlar		
ING Bank A.Ş.	159,051	145,514
ING Portföy Yönetimi A.Ş.	278,966	196,159
Personele borçlar	7,411	7,347
ING Continental Europe Holdings B.V.	62,767	-
Toplam	508,195	349,020

Dördüncü Bölüm / Bağımsız Denetim Raporu ve Finansal Tablolar

ING Emeklilik Anonim Şirketi**31 Aralık 2009 Tarihi İtibarıyla Finansal Tablolara İlişkin Dipnotlar**

(Tüm Tutarlar Aksi Belirtilmedikçe Türk Lirası (TL) Olarak Gösterilmiştir.)

45. İlişkili taraf açıklamaları (devamı)

	31 Aralık 2009	31 Aralık 2009
İlişkili taraflardan hizmet alımları		
ING Portföy Yönetimi A.Ş.	2,879,449	2,172,244
ING Continental Europe Holdings B.V.	1,139,571	-
İlişkili taraflara ödenen kira gideri		
ING Bank A.Ş.	10,143	609
İlişkili taraflara ödenen komisyon giderleri		
ING Bank A.Ş.	1,993,894	160,250
İlişkili taraflardan alınan faiz geliri		
ING Bank A.Ş.	1,413,737	457,990

1 Ocak - 31 Aralık 2008 dönemi içinde gerçekleşen ilişkili taraf işlemleri, eski ilişkili taraf tanımında olan Oyak Grubu ile olan işlemler olup, karşılaştırma açısından uyumlu olması için önceki döneme ait yukarıda sunulan tutarlar 1 Ocak – 31 Aralık 2008 dönemine ve ING Grubuna ait tutarlardır.

Yıl içinde üst yönetime ödenen faydalar aşağıdaki gibidir:

	31 Aralık 2009	31 Aralık 2008
Kısa dönem faydalar	2,568,889	1,625,790
Huzur hakkı	-	128,578
	2,568,889	1,754,368

Ortaklar, iştirakler ve bağlı ortaklıklardan alacaklar nedeniyle ayrılan şüpheli alacak bulunmamaktadır.

46. Bilanço tarihinden sonra ortaya çıkan olaylar

Şirket'in 31 Aralık 2009 tarihli finansal tabloları 3 Mart 2010 153 sayılı Yönetim Kurulu kararı ile onaylanmıştır.

Şirket, hayat grubu sigorta branşlarında faaliyet göstermek amacıyla Hazine Müsteşarlığı'na 9 Kasım 2009'da başvurmuş olup Hazine Müsteşarlığı'nın 25 Şubat 2010 tarihli yazısı ile ruhsat başvurusu kabul edilmiştir.

47. Diğer

47.1 Finansal tablolardaki "diğer" ibaresini taşıyan hesap kalemlerinden dahil olduğu grubun toplam tutarının %20'sini veya bilanço aktif toplamının %5'ini aşan kalemlerin ad ve tutarları

Diğer çeşitli borçlar	31 Aralık 2009	31 Aralık 2008
Satıcılara borçlar	75,401	435,812
Diğer	50,102	40,071
	125,503	475,883

Dördüncü Bölüm / Bağımsız Denetim Raporu ve Finansal Tablolar

ING Emeklilik Anonim Şirketi**31 Aralık 2009 Tarihi İtibarıyla Finansal Tablolara İlişkin Dipnotlar***(Tüm Tutarlar Aksi Belirtilmedikçe Türk Lirası (TL) Olarak Gösterilmiştir.)***47. Diğer (devamı)**

47.2 “Diğer Alacaklar” ile “Diğer Kısa veya Uzun Vadeli Borçlar” hesap kalemi içinde bulunan ve bilanço aktif toplamının yüzde birini aşan, personelden alacaklar ile personele borçlar tutarlarının ayrı ayrı toplamları

Bulunmamaktadır.

47.3 Nazım hesaplarda takip edilen rücu alacaklarına ilişkin tutar

Bulunmamaktadır.

47.4 Önceki döneme ilişkin gelir ve giderler ile önceki döneme ait gider ve zararların tutarları ve kaynakları

Bulunmamaktadır.

47.5 Yer alması gereken diğer notlar

Dönemin reeskont ve karşılık giderleri

	1 Ocak- 31 Aralık 2009	1 Ocak- 31 Aralık 2008
Kıdem tazminatı karşılığı	17,238	34,477
Şüpheli alacak karşılığı	164,392	373,115
Muhtemel zararlar karşılığı	284,910	107,100
Personel izin karşılığı	83,333	(23,412)
Personel başarı ikramiyesi karşılığı	820,914	754,065
	1,370,787	1,245,345

İletişim Bilgileri

İLETİŞİM BİLGİLERİ

Genel Müdürlük

Adres : Arapcami Mah. Tersane Cad. No:5 34420 Karaköy Beyoğlu / İstanbul

Telefon : 0212 334 05 00

Faks : 0212 251 17 13

İrtibat Ofisleri

Ankara İrtibat Ofisi

Adres: ING Bank İç Anadolu Bölge Şubeleri Grup Müd. Atatürk Bulvarı No:70/8 Kızılay / Ankara

Telefon : 0312 425 31 04

Faks : 0312 425 30 49

İzmir İrtibat Ofisi

Adres: Gazi Bulvarı Vural İş Hanı No:16 Kat:8 16 No'lu Ofis Konak / İzmir

Telefon : 0232 445 67 56

Faks : 0232 445 67 95

Bursa İrtibat Ofisi

Adres: Kırcaali Mah. Kayalı Sok. Özekin İş Merkezi No:26 Kat:1 D:4 Bursa

Telefon : 0224 272 19 31

Faks : 0224 272 19 32

Adana İrtibat Ofisi

Adres: Çınarlı Mah. Atatürk Cad. No:1 Sabancı İş Merkezi Kat:6 Seyhan / Adana

Telefon : 0322 363 10 28 / 0322 363 10 29

Faks : 0322 363 10 31